CORTESIA

JUSCELINO DIRIGE-SE À NAÇÃO:

'Pelo terror não me levarão a desistir!'

ANO XXXV — Rio de Janeiro, têrça-feira, 26 de maio de 1964 — N.º 11.089

50 CRUZEIROS

* Fundador: J. E. DE MACEDO SOARES *

Diario Carioca

O MAXIMO DE JORNAL NO MINIMO DE ESPAÇO *

'O povo já me julgou e ninguém poderá apagar meu passado'

"A NAÇÃO

Venho suportando em silêncio, com o pensamento voltado para a consolidação das instituições democráticas, a atoarda crescente de um esquema de calúnias e difamações montado contra mim por meus adversários políticos.

Em face dessa onda de agravos, sinto-me no dever de dirigir-me à Nação.

Repito o que já disse em outro momento difícil de minha vida: "Deus poupou-me o sentimento do mêdo".

Exerço a compreensão dos pontos de vista e mesmo das paixões alheias, mas isto tem um limite, que me é traçado pela obrigação de proteger e defender o meu conceito de homem público e a minha honra pessoal.

Como sei esperar que amainem as tempestades para prosseguir viagem, sei muito bem como e quando devo enfrentá-las. Espero em Deus que não cometa êrro, ao afirmar aos brasileiros democratas e aos homens de boa-fé de todos os quadrantes do país que chegou a hora de fazer face aos que, mais do que a mim, querem amesquinhar na minha pessoa as tradições democráticas do povo brasileiro e o próprio renome do Brasil.

Chegou a hora de dizer que não recuarei em hipótese alguma. Não me intimidarei. Não deixarei de lutar, como um homem cuja fôrça repousa apenas na identificação com os ideais de ponderável parcela da opinião nacional. O processo terrorista que escolheram os meus adversários políticos não é indicado para obter de mim qualquer renúncia. Pelo terror não me levarão a uma desistência, renegação ou covardia.

Quem exerceu a Presidência da República, governando seu país com justiça exemplar, trabalho e perseverança, sabe que o dever lhe impõe continuar a conduzir sua vida sem capitulações e hesitações vergonhosas.

Sempre respeitei sem discrepância todos os que me fizeram oposição. Governei com o aguçado sentido de que o Brasil não me pertencia. Presidi às eleições como um juiz e passei por fim o cargo ao meu sucessor, que era também o candidato oposicionista e meu decidido adversário.

Se há algo que definiu, do ponto de vista político, a minha presidência, foi a fidelidade ao regime, a lealdade com que defendi as instituições e resguardei a paz da família brasileira. Lutei sem descanso, sem interrupção, pela independência econômica desta Nação. Com o desenvolvimento, evitei que medrasse no meu período de govêrno a subversão comunista. E quando a infiltração extremista ameaçava o nosso Continente, impulsionei o Pan-Americanismo, lançando a Operação Pan-Americana, e cultivei tôdas as amizades tradicionais externas do Brasil. Essa preservação das normas democráticas e dos princípios cristãos do povo brasileiro continuará sendo a constante da minha vida pública.

Poderão os meus adversários políticos, pela violência, confundir alguns espíritos menos avisados, mas jamais conseguirão anular o que realizei e apagar o meu passado. Meu julgamento, o povo já o fêz e estou certo de que está desejoso de fazê-lo novamente ao primeiro ensejo. E' só por isso que se movem contra mim os meus detratores. Não procuram êles atingir apenas um candidato, mas golpear o próprio regime democrático.

Fique certa, entretanto, a Nação, de que não deixarei acusações sem resposta. E de que saberei, de uma ou de outra maneira, cumprir o meu dever."

Rio de Janeiro, 25 de maio de 1964.

(a) JUSCELINO KUBITSCHEK

Jôgo de futebol faz presidente cassar garantias no Peru

O presidente Belaunde Terry suspendeu tôdas as garantias e mandou que sejam presos imediatamente os responsáveis pelas centenas de mortes e milhares de feridos, resultantes do tumulto ocorrido no Estádio Nacional.

Para o "Observatore Romano" a catástrofe foi motivada pela cega violência de uma falsa competição denominada "torcida" e seria menos séria se os 40 mil espectadores formassem dois exércitos inimigos. (Detalhes na 3.ª página).

No peito do 'rei'

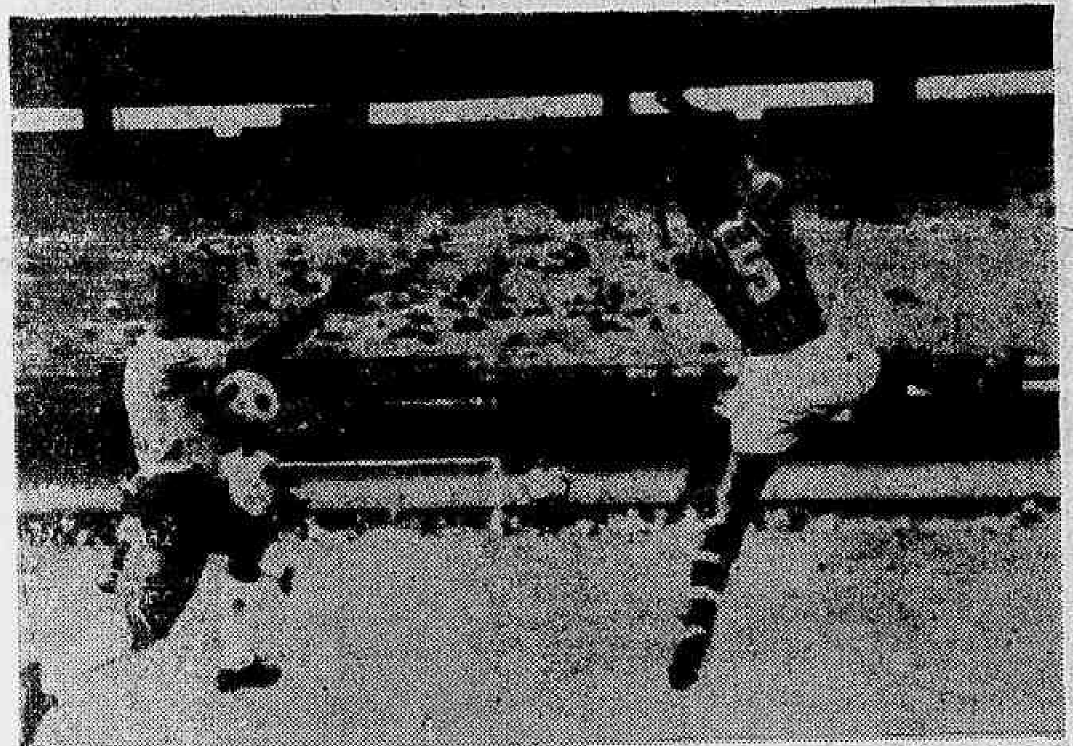

A bola veio lá de trás e Dari julgou que o "rei" Pelé iria cabecear e preparou-se para a "divisão" do lance. Isso é o que faria um jogador comum e até que estava certo o craque tricolor, mas não raciocionou que Pelé é diferente e o "rei" ameaçou ir na jogada, mas sabia que Dari iria executar tal lance e aguardou a "leonor" passar pelo tricolor. E a pelota veio rolando num misto de prêto e branco à procura de Pelé, êste amaciou a bola no peito, deixou-a rolar ao pé e fulminou Castilho, exatamente no ângulo que êste não previa. Gol da seleção, inaugurando o marcador, nesse treino de domingo, no Maracanã, com o Fluminense. (Noticiá rio na página 10)

ESTADO DO RIO

Inquérito sôbre o jôgo

•

Polícia impede asilo

•

Presos 300 navais

(Nas 4.ª e 9.ª páginas)

Forum de Caxias está sob ameaça de ser destruído

NITERÓI — Trinta soldados da Polícia Militar foram deslocados para Duque de Caxias, a pedido do juiz Hélio Albernaz Alves, para garantir o prédio onde funciona o Fôro da Comarca, que estêve ameaçado de invasão e incêndio por grupos superiores a 100 pessoas, supostamente ligadas ao deputado Tenório Cavalcânti.

Fontes da Secretaria de Segurança revelam que oito processos-crimes movidos contra o parlamentar caxiense e que estavam arquivados, foram retirados do Fôro e encaminhados para o presidente do Tribunal de Justiça, por medida de garantia, devendo a seguir constituir "dossier" a ser enviado ao Conselho de Segurança Nacional, objetivando a cassação do seu mandato.

MOBILIZAÇÃO

O secretário de Segurança, major Paulo Piar, foi cientificado dos acontecimentos. Anteriormente havia determinado a interdição dos cartórios pertencentes aos srs. Moacir Rodrigues do Carmo e ao ex-deputado Braulino Reis — todos os dois do PTB. Ontem acompanhado do comandante da Polícia Militar, coronel José Bismarck, o secretário de Segurança deslocou-se para Caxias, deixando a informação de que fôra tratar "da instalação do VI Batalhão da Polícia Militar, naquele município".

O TEMPO

Tempo: Bom, com nebulosidade, nevoeiro pela manhã.
Temperatura: Em ligeira elevação.
Ventos: Variáveis, fracos. Visibilidade boa, salvo durante o nevoeiro.
Máxima: 27.8 (Barão de Corumbá).
Mínima: 17,0

O homem do destino

DANTON JOBIM

A CANDIDATURA de Juscelino Kubitschek não lhe pertence. Pertence ao PSD, que o escolheu em grande convenção, da qual participaram tôdas as correntes do partido, menos um ou outro trânsfuga cuja expressão partidária é igual a zero. Essa candidatura pertence ao eleitorado brasileiro, ao qual foi proposta, a fim de ser submetida ao teste democrático das urnas.

Se, numa hora como esta, Juscelino desistisse de sua candidatura, estaria traindo o seu partido.

E traindo igualmente o povo brasileiro, pois sua renúncia debilitaria o regime, evidenciando que um dos grandes líderes da nação já não acreditaria nas próximas eleições, ou seja, na palavra do Presidente da República. Êste não prometeu solenemente ao país que seu mandato iria até janeiro de 1965, correndo normalmente o processo da sucessão?

MAS haverá condições para o pleito de 65?

É outro problema.

O Marechal Castelo Branco é um homem de honra. Terá de lutar muito contra os extremistas dos quadros revolucionários para instaurar o clima de liberdade e segurança imprescindível ao pleito. Entretanto, não duvidemos, presidirá as eleições como um magistrado, mesmo com o risco da própria estabilidade de seu govêrno.

Essa batalha heróica do Presidente ficará, certamente, na história e redimirá a revolução das violências que se estão praticando por todo o país em nome da guerra ao comunismo e à corrupção dos homens públicos.

NÃO é esta, porém, a questão fundamental. O que importa, para Juscelino, é que êle não pode arriar a bandeira que lhe puseram nas mãos na memorável convenção pessedista.

Que bandeira é essa?

A do convívio democrático; das reformas dentro da ordem; do desenvolvimento econômico acompanhando o progresso social; da redenção do Brasil agrário, através da mecanização da agricultura e a reforma do estatuto da terra, com o que êle completaria a sua obra de govêrno interrompida em 61; o restabelecimento enfim da paz, da prosperidade e da segurança, de que gozaram os brasileiros durante o seu qüinqüênio. Um programa ambicioso, por certo. Mas um programa de centro, uma bandeira anticomunista pela mensagem positiva de trabalho, de otimismo e de fé na democracia e no futuro do Brasil.

ESSA, sem dúvida, a bandeira que sensibiliza e que unifica as correntes majoritárias do povo brasileiro. Pois o povo brasileiro é anticomunista, mas desconfia dos caçadores de feiticeiras, dos falsos heróis do macartismo, dos fanáticos da direita, tanto quanto dos fanáticos da esquerda. Não aplaude a polícia quando ela instaura o terror intelectual e persegue um homem não pelos atos concretos que praticou contra a sociedade, mas pelas idéias que possui ou pelos livros que lê. Sabe que é assim na Rússia ou na China Vermelha, mas não quer a Rússia ou a China por modelos.

JUSCELINO vem sendo acossado pelos que desejam retirá-lo do páreo de 65, de 66 ou de qualquer outra eleição por dez anos. O que se quer é privar o seu partido e as correntes que o apóiem a testar o prestígio popular do sr. Carlos Lacerda. Êste pretende assenhorear-se da revolução vitoriosa e atingir, por um golpe de fôrça, o poder. É um golpe dentro da revolução.

SE Juscelino, a esta altura, fôsse livre de optar por sua candidatura ou pela renúncia, não haveria fôrça que o mantivesse candidato. Os próprios acontecimentos o levariam de roldão.

Mas êle, repitamos, não é mais o dono de sua candidatura. Cometeria um crime se enrolasse a bandeira que lhe foi entregue. Tanto êle, quanto o sr. Ademar de Barros, quanto o sr. Carlos Lacerda, têm posições definidas e legítimas no quadro da sucessão

Entretanto, Juscelino representa nesta hora a única saída válida para o processo revolucionário, que está arriscado a converter-se num processo contra-revolucionário se a candidatura JK desaparecer no nosso horizonte político.

MAIS uma vez, como em 55, o direito do povo a escolher livremente o cidadão que o governa encarnou-se nesse mineiro. Gostemos ou não dêsse homem, é êle o homem do destino.

Presos deverão ser libertados hoje: militares

Ainda hoje, deverão ser postos em liberdade os militares que se encontravam presos a bordo do "Princesa Leopoldina". Por ordem do marechal Estêvão Taurino de Resente Neto, presidente da Comissão Geral de Investigações, aquêles militares serão primeiramente transferidos para a Fortaleza de Santa Cruz, em Niterói.

A providência não impedirá que as autoridades tomem providência posteriores que se tornarem necessárias ao perfeito andamento dos inquéritos instaurados e em curso. Apenas alguns, cuja liberdade ainda está dependendo da conclusão dos respectivos inquéritos, ficarão ainda detidos naquela fortaleza.

INFORMAÇÕES

As informações sôbre os processos em andamento na Comissão Geral de Investigações, serão fornecidas aos interessados, diàriamente, das 17 às 19 horas, no 5.º andar do Ministério da Justiça. Falar com o major Airton Shefer, secretário-assistente do marechal Estêvão Taurino.

DIÁRIO NO MUNDO

(Condensado da UPI, DPA, IPS e ANSA)

Vietnam do Sul acusa:

Camboja aquartela as guerrilhas vermelhas

NAÇÕES UNIDAS — O Vietnam do Sul lançou, aqui, a acusação de que as guerrilhas comunistas do Viet Cong não apenas utilizam o Camboja como refúgio e fontes de abastecimento, mas também estabeleceram postos militares ao longo da fronteira. O embaixador do Vietnam do Sul em Londres, Vu Van Mau, pediu que a Comissão de Peritos do Organismo Mudial demarque a zona lindeira entre os dois Estados, a qual há sete anos está indefinida. Ademais, solicitou a formação de uma patrulha fronteiriça mista, integrada por elementos do Vietnam e do Camboja, sob o contrôle das Nações Unidas.

Biblioteca da Ucrânia

MOSCOU — Um incêndio destruiu milhares de valiosos livros e documentos na maior biblioteca da Ucrânia em Kiev. Testemunhas do incêndio que chegaram procedentes da capital ucraniana, disseram que o fogo, na sede da Academia de Ciências da Ucrânia, começou no sábado à noite, e que os bombeiros ainda o combatem.

A biblioteca possuía 6 milhões de livros e jornais, 2.000 manuscritos e numerosas obras de arte. A Polícia e o Corpo de Bombeiros de Kiev, interrogados pela imprensa Ocidental, negaram-se a comentar o fato. Não há outros detalhes no momento.

Unidade Batista

ATLANTIC CITY (Nova Jersey) — O dr. João F. Soren, do Brasil, fêz uma sugestão à Unidade dos Batistas dos Estados Unidos, enquanto o pregador Billy Graham pedia que a guerra contra a pobreza se extenda a outras partes do mundo, sem limitá-la aos Estados Unidos.

A sugestão do dr. Soren, do Rio de Janeiro, presidente da Aliança Batista Mundial, sugeriu que os 22 milhões de batistas que vivem na América do Norte atuem mais unidos. Nas convenções da semana passada de outros grupos de batistas, ressaltaram-se as diferenças que os dividem.

Greve dos mineiros

OVIEDO (Espanha) — Uma greve mineira de cinco semanas começou a desintegrar-se quando cêrca de dois têrços de mais de 34.000 grevistas regressaram a seus trabalhos. Um porta-voz do govêrno afirmou que cêrca de 20.000 homens se apresentaram novamente a seus postos. Disse que os trabalhadores que mantém a greve são em número de 14.402, dos quais 12.402 são mineiros, e 2.000 operários metalúrgicos.

Fontes oficiais acreditam que os restantes grevistas deverão apresentar-se ao trabalho até o fim da semana. O enfraquecimento da greve se produziu, ao que parece, quando se declarou o fim de uma greve patronal na maioria das minas, ordenado em represália pela greve, que começou a 20 de abril.

Cubanos detidos

WELLESLEY (Massachusetts) — As autoridades locais foram informadas da detenção, no Estado de Virgínia, de três cubanos residentes em Boston, aos quais se acusa do assassínio de um cidadão desta cidade.

A vítima é Merril Kingsley Pussey, de 35 anos, cujo cadáver foi encontrado anteontem no fundo de barranco em Wellesley, subúrbio de Boston. Hussey tinha trabalhando em Honduras e falava muito bem espanhol. Soube-se que tinha amizade com pessoas de origem hispânica de Boston.

Nave espacial

CABO KENNEDY — O maior foguete com que contam os Estados Unidos será utilizado para lançar no espaço e colocar em órbita uma nave espacial "Apolo", hoje. O acontecimento haverá o comêço do programa norte-americano de 20 milhões de dólares para fazer descer astronautas na Lua. O "Saturn I", que é o maior e mais pesado foguete propulsor norte-americano, será utilizado para o lançamento de uma nave "Apolo" — sem tripulação — numa prova simultânea do foguete e da nave espacial.

Turismo

MADRID — A cifra recorde de 860 milhões de dólares em divisas, calcula obter Espanha êste ano, informou o ministro de Informação e Turismo, Manuel Frage Iribarne. Em 1963, a Espanha obteve por igual conceito, 700 milhões de dólares "cem a mais do cálculo" disse o ministro. O turismo dá a Espanha, quase um montante igual de divisas ao total das exportações do país.

Espiões

CAIRO — Teve início ontem no Cairo perante o Tribunal de Segurança do Estado, o processo contra o estudante alemão Frowald Huettenmeister, cara quem o fiscal pediu a pena máxima. Frowald é um jovem de 26 anos de idade e foi surpreendido quando tentou apoderar-se dos planos da Fôrça Aérea Egípcia.

Kennedy Jr.

MUNICH — Procedente de Roma chegou a Munich o irmão do inesquecível presidente John F. Kennedy. O jovem Edward Kennedy, assistira a cerimônia de inauguração da biblioteca "John Fitgerald Kennedy" em Munich.

FMI

WASHINGTON — Os recursos do Fundo Monetário Internacional (FMI) aumentaram no equivalete de 475 milhões de dólares, de 1 de janeiro de 1963, totalizando agora 15 bilhões e 600 milhões de dólares, segundo se informou ontem. O anúncio acrescenta que os recursos do Fundo continuam aumentando e que em 1965 terá lugar a revisão geral das quotas dos Estados-membros.

Sequestradores

PARIS — Com a missão dos três seqüestradores pela polícia francesa e a volta do casal Dassault à sua moradia de Paris, ficou fechado o fato escandaloso que comovera a França. Os criminosos são os irmãos Gabriel e Gaston Darmon de 33 e 35 anos de idade e o seu comparsa Mathin Costa.

Washington

EUA enviará homem à Lua antes de 1970

WASINGTON — O doutor Werner Von Braun, figura de proa no aperfeiçoamento do foguete lunar "Saturno", declarou ontem que existem boas perspectivas de que os Estados Unidos possam colocar um homem na Lua em 1970. "Não podemos estar completamente seguros, porque qualquer revés crítico poderia, desde logo, comprometer-nos o sucesso — acrescentou o diretor do Centro de Vôos Espaciais de Huntsville (Alabama).

"Mas eu diria — acrescentou em entrevista publicada na revista U. S. News And World Report — que temos mais de 50 por cento de possibilidades de estar na Lua antes do fim desta decada".

Os pratos rápidos feitos comigo são deliciosos.

"E eu que o diga"! "Tão fácil servir e tão gostoso"!

Kitut de boi
Kitut de porco

FRIGORÍFICO WILSON DO BRASIL S. A.

KRUCHEV VOLTOU A ADVERTIR EUA: CUBA

CAIRO — O primeiro-ministro soviético, Nikita Kruchev, terminou ontem sua visita de 16 dias à República Árabe Unida (RAU) com a advertência de que as violações do espaço aéreo de Cuba poderiam ter as "mais fatais" conseqüências, e empreendeu a viagem de volta a Moscou.

Em um comunicado conjunto subscrito por Kruchev e o presidente da RAU, Gamal Abdel Nasser, ambos governantes reclamaram que não se interfirá nos assuntos internos de Cuba e expressaram "grave inquietação pelos continuados empenhos das fôrças imperialistas para intervir nos assuntos internos de Chipre".

CHINA NA ONU

Ambos lados reclamaram a aceitação da China Comunista nas Nações Unidas, segundo o comunicado de 4.500 palavras. Também apoiaram as reclamações da China sôbre Formosa, "que é parte da pátria chinesa".

A União Soviética expressou seu total apoio aos árabes sôbre o tema do Plano de Israel de desviar as águas do Rio Jordão.

O comunicado diz que durante as conversações com Nasser, Kruchev declarou que qualquer tentativa de violar a soberania da República de Cuba e de penetrar em seu espaço aéreo levaria à "graves resultados contra aquêles que ousem aventurar-se".

EUA insistem em nova fôrça de pacificação

GENEBRA — As Nações Unidas devem ter uma fôrça pacificadora disponível, constituída de contingentes militares de diversos países e especialmente adestrada para manter a paz e a segurança internacionais — declarou o sr. Richard N. Gardner, subsecretário de Estado Assistente para os Assuntos das Organizações Internacionais.

Falando na Sociedade Suíço-Norte-Americana, aqui, o sr. Gardner disse que os Estados Unidos prefeririam um sistema flexível, mediante o qual as Nações Unidas pudessem chamar a serviço, de acôrdo com as necessidades, os contingentes nacionais designados para os trabalhos de pacificação do órgão internacional, ao invés de um Exército permanente da ONU.

PACIFICAÇÃO

O sr. Gardner mencionou o trabalho das fôrças de pacificação das Nações Unidas no Oriente Médio, Congo e Chipre, acrescentando isso demonstra que uma fôrça dessa natureza pode ajudar "a isolar uma situação potencialmente perigosa criada pela guerra fria e pelo confronto entre as grandes potências".

Lembrou o sr. Gardner a sugestão feita no ano passado pelo secretário-geral das Nações Unidas, U Thant, no sentido de que os membros da ONU reservassem unidades militares para os trabalhos de pacificação do órgão internacional.

Disse o sr. Gardener que essas contribuições devlam ser voluntárias. As tropas seriam financiadas e controladas pelos seus próprios govêrnos, enquanto estivessem em suas pátrias. Seriam postas à disposição das Nações Unidas, a pedido da organização.

Comunistas lideram eleições na França

PARIS — Nas recentes eleições parciais realizadas no Distrito de Longwy, a Leste da França, os comunistas obtiveram considerável aumento de votos.

O fato, segundo observadores políticos, parece indício de que o Partido Comunista está manobrando esforçadamente com vistas à reconquista do importante pôsto que ocupou no tabuleiro político nacional em tempos passados. Seja como fôr — acrescentaram os ditos observadores — os comunistas continuam sendo fator importante dentro da política francesa.

NOVA ELEIÇÃO

Embora no próximo domingo haja nova eleição (segunda rodada eliminatória), o marcante aumento de votação obtido na primeira parece confirmar a impressão de que o Partido Comunista está conseguindo tornar realidade o seu plano, pelo menos em parte.

O Comunista era o maior dos partidos políticos da França durante a IV República com mais de cinco milhões de eleitores, mas sofreu grave revés nas eleições parlamentares de 1962, ocasião em que perdeu quase dois milhões de votos.

Comunistas tornaram a vencer os neutros

VIENTIANE (Laos) — Muong Kheung, sede de um regimento blindado do general Kong Lee e última posição dos Neutralistas na Planície de Jars, foi conquistada por fôrças altamente superiores do Pathet Lao e comunistas vietnameses, segundo anunciou o Ministério de Defesa.

O comunicado acrescenta que os neutralistas foram obrigados a retrocederem pela estrada número sete para Muang Suoi em uma dura batalha que se prolongou por 12 horas. Diz, também, que se continua lutando nas imediações de Muong Suoi.

FUGA

Ao que parece, os neutralistas conseguiram retirar consigo os tanques de fabricação soviética, ainda que o anúncio não o indique claramente.

O Ministério da Defesa afirma que Muong Kreung foi atacado pelo Norte por dois batalhões, um do Pathet Lao e outro do Vietmin comunista, apoiados por duas formações de tanques e duas unidades de artilharia.

Os comunistas lançaram à ação quatro batalhões — dois do Pathet Lao e dois do Vietminh — pelo Sul, em um esfôrço para cortar a fuga.

Na frente política, entretanto, o primeiro-ministro neutralista Souvanna Phouma, afirmou que assistirá a uma conferência sôbre o Laos, uma vez que os comunistas se retirem das posições que acabam de ganhar em sua ofensiva militar.

Direitos civis vão ter manifestações

NOVA IORQUE — Foi planejada para 15 de junho vindouro uma manifestação pacífica de um dia em Washington, a fim de instar o Congresso a aprovar o Projeto de Lei dos Direitos Civis.

Entre os patrocinadores da manifestação destacam-se a Associação Nacional para o Progresso das Pessoas de Côr, o Congresso para a Igualdade Racial e a uma comissão representativa de grupos protestantes, católicos e judaicos.

PASSEATA

Disseram os organizadores que a manifestação será "a voz simbólica de muita gente de boa-vontade, que expressa a sua indignação, pelo pecado da segregação, preconceito e injustiça".

Os manifestantes pretendem realizar uma passeata ante o edifício do Capitólio e visitar vários senadores.

O citado Projeto de Lei já foi aprovado pela Câmara dos Deputados e há 10 dias se encontra no Senado.

Morrison sepultado hoje

NOVA ORLEANS — Realizar-se-ão aqui, amanhã, os funerais do sr. DeLesseps Morrison, ex-embaixador dos Estados Unidos no Conselho da Organização dos Estados Americanos e ex-prefeito de Nova Orleans, que morreu num acidente de aviação no México.

Um avião da Fôrça Aérea dos Estados Unidos trouxe à esta cidade os corpos do sr. Morrison, de seu filho Randy, de 7 anos, e de mais cinco pessoas que pereceram, sexta-feira, quando o bi-motor em que viajavam se chocou com a encosta de uma colina localizada à umas 27 milhas à sudeste de Victoria, México.

Cientistas estudam meteórito

WASHINGTON — Um tipo raro de meteórito caído na Índia está sendo examinado nos Estados Unidos, procurando os cientistas descobrir possíveis segrêdos espaciais. Os cientistas indianos enviaram o meteórito à Instituição Smithsoniana.

O dr. E. P. Henderson, geólogo da Instituição, qualificou o fragmento de 158 gramas de "meteórito muito raro, côr de aço, constituído de mental absolutamente puro". É o menor dos dois recentemente caídos a uns 95 quilômetros a nordeste da Nova Delhi. Os dois meteoritos são conhecidos coletivamente por Meteórito Muzaffapur, nome da região onde caíram.

Prêso o 'carrasco' de Fidel

NOVA IORQUE — Herman F. Marks, norte-americano que atuou como carrasco de Fidel Castro, foi detido por proferir ameaças por telefone a uma jornalista que fugiu com êle de Cuba, há quatro anos.

Marks foi detido no momento em que golpeava a porta do apartamento da jornalista, que foi identificada como Jean Secon.

Marks, que perdeu a cidadania dos Estados Unidos há dois anos por haver servido num exército estrangeiro (o de Cuba), foi condenado a ser deportado dos Estados Unidos, mas estava em liberdade provisória, enquanto se cumpria a ordem de deportação.

África exortada à libertação

ACCRA (Ghana) — O presidente de Ghana, Kwame Nkrumah, exortou as nações africanas a "redobrar atividades" para libertar os 17 territórios africanos que ainda não obtiveram sua independência.

Em um discurso que pronunciou pelo rádio por motivo do "Dia da Libertação", a celebrar-se hoje, Nkrumah atacou particularmente "a política cruel de Portugal" em seus territórios africanos e acusou os Estados membros da Organização do Tratado do Atlântico Norte (OTAN) de ajudar a Portugal em sua ação tendente a impedir os movimentos de libertação em Angola, Moçambique e outros lugares.

Produtivo o bloqueio de Cuba

WASHINGTON — Segundo memorando do Departamento de Estado apresentado à Comissão de Relações Exteriores do Senado, está dando resultados o isolamento econômico impôsto ao regime comunista de Cuba.

As diretrizes seguidas pelos Estados Unidos e outras nações do Hemisfério produziram a desaceleração da economia cubana e também a redução das viagens a Cuba.

Futuro presidente

NOVA IORQUE — O ex-presidente Dwight Eisenhoker disse que confiava fervorosamente em que o candidato Republicano à presidência da República "se dedicará a promoção dosdireitos constitucionais, de ordem interna, e a evitar atuar impulsimente na ordem internacional", mantendo sua posição de neutralidade a batalha que travam os interessados em obter a candidatura do Partido Republicano, à presidência, Eisenhower não expressou preferência por nenhum dêles.

Governador da GB

PARIS — O governador do Estado da Guanabara, Carlos Lacerda — que atualmente visita a Europa — para explicar em nome do govêrno brasileiro os recentes acontecimentos políticos ocorridos em seu País, partiu na manhã de ontem desta capital para uma breve gestão na Alemanha Ocidental. Lacerda viajou com destino a Bonn e sucessivamente visitará Berlim Oeste. Regressará a Paris hoje à noite.

Gestão marroquina

ROMA — O ministro representante pessoal do rei do Marrocos, Hag Humed Balafreji, partiu na manhã de ontem do Aeroporto de Fiumicino com destino a Madrid. O ministro viaja para a Espanha a fim de expôr a situação que se criou no povo árabe frente ao projeto de Israel de fazer desviar as águas do Rio Jordão.

CLÍNICA MÉDICO-CIRÚRGICA DO
DR. AMÉRICO CAPARICA
Consultório: Rua Visconde do Rio Branco 31 (Elevador) — Telefone 42-2056 — Diàriamente das 15 às 18 horas.
Residência: Rua Gonçalves Crespo 361 — 2º andar — Apartamento n. 201 — Telefone: 28-0263

Um programa para um bom comêço de dia:
"BIG-SHOW MATINAL CINTA AZUL"
às 9 horas, de segunda a sábado, pela
RÁDIO MAYRINK VEIGA
(Uma emissora da Rêde Piratininga)
sob o comando de BENIL SANTOS
e o patrocínio de
Carlos Pereira Indústrias Químicas

NERVOSO?
O calor do Rio o deixa irritado? Não hesite! Vá passar algum tempo na
Clínica de Repouso Sta. Helena
onde V. Sa. terá um ambiente familiar e tranqüilo excelente passadio e acomodações confortáveis a baixo custo.
Anote o enderêço: RUA DOS EXPEDICIONARIOS n.º 144, BINGEN — PETRÓPOLIS
Informações com Da. Zélia ou com o médico residente, Dr. Abílio pelo telefone: Petrópolis 4561
Direção técnica: Profs. Maurício de Medeiros, Enrico Sampaio e Paulo Hervê

PLANTÃO DO DC

NÔVO PRESIDENTE DO IPASE

O sr. Marcos Botelho, nôvo presidente do IPASE, ao assumir, ontem, àquelas funções em solenidade que contou com a presença do representante do ministro do Trabalho, da Escola Superior de Guerra, e altos funcionários da autarquia, declarou que deverá realizar um programa a curto prazo, para resolver os problemas deixados pela administração anterior, e um outro a longo prazo, com execução prevista para 20 meses" a fim de que possamos orientar o trabalho do IPASE no sentido de moralização administrativa".

MISSÃO CHINESA

A Missão Econômica e de Amizade da República da China, onde se destaca a figura do sr. Ti Tsum Lee, ex-embaixador em nosso país, está negociando a compra de algodão, soja e arroz do Brasil, no valor de 25 milhões de dólares num período de 3 anos.

SECRETÁRIO DA COMISSÃO

O chanceler Vasco Leitão da Cunha assinou portaria designando o sr. Renato Ribeiro para exercer as funções de secretário da Comissão de Investigação criada no Ministério das Relações Exteriores em obediência ao que dispõem o art. 7.º e seu parágrafo 1.º e o art. 10 e seu parágrafo único do Ato Institucional.

TRÁFEGO NA BELÉM-BRASÍLIA

Conforme comunicado da Rodobrás em Belém, todo o percurso da rodovia Belém-Brasília sob jurisdição do 2.º Distrito Rodoviário não apresenta nenhum atoleiro, permitindo o tráfego normal de veículos.

EXTINTOS RAMAIS DA RFF

Dentro do programa traçado pelo ministro Juarez Távora, de redução nos gastos do MVOP e combate ao déficit das emprêsas estatais, a Rêde Ferroviária Federal suspendeu o tráfego em 2.028 kms antieconômicos, que não possuíam densidade de tráfego e causavam prejuízo anual estimado em tôrno de 20 bilhões de cruzeiros.

REUNIÃO EM CUBATÃO

O presidente da Petrobrás, marechal Ademar de Queirós, dando prosseguimento ao programa de visitas que vem fazendo às unidades da emprêsa, seguiu, ontem, para São Paulo, a fim de inspecionar a Refinaria, presidente Bernardes. Na ocasião presidirá os trabalhos do Conselho de Administração que, dessa maneira, se reunirá, pela segunda vez em uma das unidades industriais da emprêsa.

APURAÇÃO NO IAPI

Já foi instalada e iniciou seus trabalhos a Comissão Especial de Investigação do IAPI, designada pela Junta Interventora da autarquia, para a apuração de atos contra a segurança nacional e a probidade da administração, praticados por servidores e empregados do Instituto.

POSSE NA CNA

Em solenidade realizada, ontem, no gabinete do ministro da Saúde, tomou posse no cargo de presidente da Comissão Nacional de Alimentação o professor Antônio Mendes Monteiro. O ato foi presidido pelo titular da Pasta, dr. Raimundo de Brito, presentes altas autoridades e funcionários daquela Secretaria de Estado.

IBGE FESTEJA 28 ANOS

Comemorando o transcurso, dia 29 do 28. aniversário da criação do Instituto Brasileiro de Geografia e Estatística, foi inaugurado, ontem, na Divisão Cultural do Conselho Nacional de Geografia, uma exposição de mapas e publicações de interêsse geográfico, com o presidente do IBGE, geral Aguinaldo Senna Campos e diversas autoridades.

CASTELO E O COMÉRCIO EXTERIOR

O presidente Castelo Branco presidiu uma reunião, ontem pela manhã, no Palácio das Laranjeiras, com os ministros Roberto Campos (Planejamento), Leitão da Cunha (Exterior) e Daniel Faraco (Indústria e Comércio), na qual foram estudados problemas referentes ao comércio e conquistas de novos mercados. Minutos depois realizou-se nova reunião, na qual o presidente da República recebeu o ministro Roberto Campos o ministro Thompson Filho (Agricultura), o ministro Otávio Gouvêia e Bulhões (Fazenda) e o sr. Arnaldo Taveira, superintendente e da SUNAB. Os temas debatidos foram a produção e o abastecimento do mercado interno brasileiro.

Aurélio telegrafou a Castelo mas telegrama foi interceptado

BRASÍLIA — As violências e arbitrariedades que estariam ocorrendo no Pará, por parte "de certas áreas militares", foram denunciadas, ontem, no Senado pelo sr. Moura Palha, suplente do sr. Lobão da Silveira, que relatou, com detalhes, o afastamento e prisão de todos os secretários do governador Aurélio do Carmo.

Para o representante paraense, o máximo de absurdo seria o fato de o presidente da República estar proibido de atuar no caso, "pois que os telegramas encaminhados pelo governador Aurélio do Carmo ao presidente Castelo Branco, dando conhecimento dos fatos e pedindo providências, foram interceptados e cancelados antes de sua entrega, segundo comunicação da "Western".

FATOS

Relatando os acontecimentos, disse o sr. Moura Palha que, na sexta-feira, o governador Aurélio do Carmo trabalhava normalmente no Palácio quando foi surpreendido por um militar, seguido de soldados que portavam metralhadoras e fuzis, que exibiu-se um memorando do general Bandeira de Coelho, presidente da Comissão de Inquérito do Pará, pelo qual estava credenciado a proceder a um exame dos arquivos do gabinete do governador. Disse que o governador estava conferenciando, neste instante, com o coronel Fernandes Abrantes, do Conselho de Segurança Nacional, ao qual relatava a situação de intranqüilidade reinante no Estado. O coronel Abrantes tranqüilizava o governador, quando chegou o memorando, que foi exibido ao militar do CSN, com a seguinte observação do governador: "Veja como tenho razão". Acrescentou que nada tinha a temer, mas que possuía altivez necessária para defender seu mandato.

Imediatamente, foram invadidas tôdas as Secretarias, com os respectivos titulares "jogados numa prisão". Ato contínuo foram invadidas várias residências, "numa selvajaria indiferente aos gritos e choros das mulheres e crianças". Revelou que os táxis aéreos do Pará estão proibidos de sair para o interior e que as companhias de aviação estão sob a obrigação de comunicarem, com antecedência, as listas de passageiros. Afirmou que os políticos, "naturalmente os do PSD", estão proibidos de viajar, o que levaria "a situação do Pará às raias do inconcebível".

APARTE

O sr. Catete Pinheiro, chefe da oposição naquele Estado, em aparte, disse que viajaria para o seu Estado, para verificar "in loco" a situação e, em seguida, informaria o Senado, pois não queria dar crédito antecipado às denúncias do sr. Moura Palha, lembrando as violências impostas pelo PSD há tantos anos no seu Estado. Não quis dar crédito também às afirmativas de honestidade do governador paraense, preferindo esperar os resultados dos inquéritos.

DEFESA DO GOVÊRNO

Como líder do govêrno, ocupou a tribuna o sr. Daniel Krieger para responder ao sr. Moura Palha, informou que o presidente da República está acompanhando os acontecimentos em todo o país, visando a resguardar a Constituição e as leis. Observou que muita coisa que hoje se critica constituem fatos normais na vida de uma revolução, acentuando que ninguém neste país, de sã consciência, pode negar o esfôrço do govêrno para normalizar a vida do país.

PALAVRAS DO DEPUTADO

O deputado Burlamaqui de Miranda (PSD-Pará), após denunciar a ocupação das Secretarias do seu Estado, por tropas militares federais, revelou que o coronel Arantes se declarara envergonhado e chocado, pois, podia assegurar que a medida não decorria de instruções suas, porque a invasão do Palácio ocorrera quando se encontrava em conferência com o governador.

AUTORIDADE E AUTONOMIA

"É decisão inabalável do governador do Pará defender a sua dignidade, duramente ofendida, e a autonomia estadual e dar ao govêrno federal ampla liberdade e total apoio a qualquer investigação, desde que se lhe respeite sua dignidade e a autonomia do Estado", concluiu o representante paraense.

DIVERSOS

O sr. Nélson Maculan (PTB-PR) apresentou projeto criando, sob a supervisão do Ministério da Agricultura, o Fundo de Assistência Veterinária, destinado a atender ao financiamento de plano de defesa, proteção e desenvolvimento dos rebanhos nacionais. Pelo projeto, o Fundo será constituído com o produto da arrecadação de uma taxa, por cabeça, aos matadouros ou frigoríficos, por ocasião do abate. ● O sr. Atílio Fontana (PSD-SC) aplaudiu ato do govêrno no sentido de restabelecer a verdade cambial, retirando os subsídios do petróleo, trigo e papel de imprensa. ● O sr. Lopes da Costa (UDN-MT) requereu informações ao Ministério da Aeronáutica, para saber em que condições de trabalho se encontra a nova pista do aeroporto de Corumbá, para a qual existe no orçamento verba no montante de 200 milhões de cruzeiros. ● Não houve "quorum" para deliberar sôbre as matérias da pauta.

Jornal do Vaticano compara futebol no Peru a uma guerra

LIMA — Foram suspensas tôdas as garantias no território peruano: O presidente Fernando Belaunde Terry quer a prisão imediata dos principais elementos envolvidos no conflito do Estádio Nacional, onde centenas de pessoas morreram, após o jôgo entre as seleções local e da Argentina.

A decisão do presidente não evitou que cêrca de duas mil pessoas realizassem uma manifestação de protesto, na tarde de ontem, contra o "vandalismo" da guarda-civil, responsável pelo policiamento da praça de esportes e acusada de atirar nos torcedores, além de os assustar com várias bombas de gás lacrimogênio. Para o diário "Osservatore Romano", órgão oficial do Vaticano, as baixas seriam mais ridículas se os 40 mil expectadores do estádio de Lima pertencessem a dois Exércitos inimigos.

CONDENAÇÃO

Disse ainda o "Osservatore" que a "cega violência, surda a todos os apelos da razão, demonstra a falsa competição que existe sob o nome de torcida". "O furor de alguns, o pânico da maioria, provocaram um morticínio que não tem comparação nos tempos modernos" — acrescentou o jornal.

MULHERES E CRIANÇAS

Segundo os últimos informes, a maioria dos mortos e feridos é de mulheres e crianças, que foram pisoteadas e esmagadas contra as paredes e o chão, quando a multidão tentava fugir das bombas de gás e das investidas da Polícia. A tragédia foi iniciada quando Matias Rojas, conhecido por "Bomba", e afamado por seu gênio violento, tentou agredir o juiz uruguaio que anulara o tento de empate do Peru. O torcedor foi afastado pelos policiais a socos e empurrões, havendo, em seguida, reação por parte de outros assistentes.

INCÊNDIOS

Organizados em grupos, alguns dos assistentes incendiaram carros e invadiram bares. A fábrica da Goodyear" foi depredada e incendiada, bem como um ônibus municipal, uma fábrica de tijolos e o Jóquei Clube. Os manifestantes tentaram, ainda marchar para o Palácio do Govêrno, a fim de protestar contra a Polícia.

BRASIL PODE VOLTAR

A delegação brasileira poderá retornar ao país: a CBD telegrafou aos srs. Ibraihm Tebet e Ulmar Hagreaves, deixando a seu critério a decisão do Brasil continuar ou não no Campeonato Sul-Americano. Os dirigentes haviam informado, anteriormente, não so os acontecimentos como a possibilidade do torneio ser cancelado.

CAMPO DE BATALHA

O Estádio Nacional amanheceu, ontem, qual um campo de batalha: vidros quebrados, sapatos, restos de roupas e as tribunas inteiramente cobertas de papéis, água, detritos, ladrilhos, madeira queimada e vários objetos, pertencentes aos que morreram e aos que fugiram do local.

LUTO OFICIAL

Após divulgar uma proclamação, o presidente Belaunde Terry decretou luto oficial em todo o país. Lima amanheceu com bandeiras hasteadas em funeral e os rádios transmitindo apenas músicas clássicas, em sinal de pesar pelas sangrentas desordens de domingo.

UM INFERNO

Para o estudante René Centeno, um dos espectadores do jôgo de futebol, o tumulto fêz-lhe acreditar estar vivendo em um inferno: "Enquanto centenas de pessoas eram pisadas e asfixiadas pela multidão que fugia apressadamente do local, a polícia recebia os que correram para o gramado com golpes de cassetete e os cães policiais latiam e mordiam o povo". Um dos cachorros foi esquartejado pela multidão enfurecida e, segundo o estudantes, os que morreram, tão logo serenaram os ânimos, foram amontoados nos gradis de cimento. (UPI-DC)

Finanças aprovou monumento à mulher

NITERÓI — A Comissão de Finanças da Assembléia Legislativa deu parecer favorável ao projeto do deputado José Salli (PSD) que autoriza o govêrno do Estado a erigir, em Niterói, um monumento à mulher fluminense por sua participação no movimento revolucionário democrático de março-abril.

O projeto receberá pareceres das outras Comissões Técnicas e poderá entrar na ordem-do-dia ainda esta semana. Pela proposição, o governador Paulo Tôrres escolherá o local para erigir o monumento. Para as despesas gerais, o projeto autoriza a abertura de um crédito de 5 milhões de cruzeiros.

JUSTIÇA

Falando à imprensa, o deputado José Salli disse que a homenagem do Estado à mulher fluminense "é de inteira justiça porque foi ela, com seu patriotismo e amor à liberdade, uma das inspiradoras do movimento que salvou o Brasil das garras do comunismo".

62 presos foram liberados

NITERÓI — O Departamento de Polícia Política e Social, liberou 62 presos que se achavam recolhidos ao Ginásio Caio Martins, aguardando o término de inquéritos na qualidade de implicados de subversão.

O Cartório da DOPS já encaminhou aos canais competentes quarenta e três processos de elementos envolvidos em crimes contra a Segurança Nacional.

O gabinete do secretário de Segurança Pública do Estado do Rio informou que o titular da Pasta, major Paulo Biar vem estudando detalhadamente a minuta de acôrdo a ser firmado entre as Secretarias de Segurança da Guanabara e fluminense para dar combate ao banditismo, contravenções penais e outras modalidades de crimes.

Pelo convênio, que deverá ser firmado nos próximos dias será assegurada a liberdade de ação das polícias nos dois Estados.

Costa e Silva condena excessos

SÃO PAULO — O general Costa e Silva, ministro da Guerra, deverá manifestar-se, hoje, contra certos excessos cometidos em nome da Revolução, como sejam as prisões de representantes do clero, intelectuais e alguns elementos considerados apenas como suspeitos.

Durante a sua entrevista que deverá ser concedida à uma cadeia de rádio e televisão, para todo o Brasil, o chefe do Exército ressaltará que as Fôrças Armadas haverão de erradicar, custe o que custar, uma vez por tôdas, no Brasil, o perigo comunista.

KRUEL E ADEMAR

A fala do ministro Costa e Silva, que vem sendo anunciada desde a semana passada, é do inteiro conhecimento do marechal Castelo Branco e será realizada, às 21 horas, após reuniões com o comandante do II Exército, general Amauri Kruel e sua oficialidade e com o governador Ademar de Barros, no Palácio dos Campos Elíseos.

Informa-se que, seja qual fôr o têrmo das declarações do ministro da Guerra, por mais brandas que possam ser em nada modificará a linha dura que vem adotando desde a revolução de 1º de abril.

O ministro da Guerra desembarcou nesta capital às 10 horas da manhã de hoje (segunda-feira), sendo recebido pelo governador do Estado, comandante do II Exército e patentes civis e militares.

Coronel contra política-partidária

Nas festividades comemorativas do 20.º aniversário da 1.ª Companhia de Manutenção e Apoio, o seu comandante, tenente-coronel Jesel Trindade Mariz, declarou em boletim alusivo à data: "Enganaram-se e continuarão a enganar-se aquêles que pensam que trazendo para o interior dos quartéis verdadeiros templos de civismo, a mesquinha e interesseira política partidária, desagregarão esta instituição nacional".

O tenente-coronel Mariz, cujo natalício se verificou também na data de ontem, recepcionou os convidados com um almôço. Além de outras altas autoridades militares, fizeram-se representar nas cerimônias cívico-festivas o comandante do I Exército e o comandante da 1.ª Região Militar.

Mais dez asilados partiram

Num "Coronado" da Varig seguiram, na manhã de ontem, para a cidade do México, dez dos cinqüenta asilados que buscaram refúgio na representação diplomática do México.

Dois funcionários do Itamarati levando os salvo-condutos, e o primeiro-secretário da Embaixada do México, sr. Roberto Rosenweig-Díaz, acompanharam os asilados, em três carros oficiais, até a porta do avião.

ASILADOS

Foram os seguintes, os asilados que seguiram ontem: Humberto Menezes Pinheiro (bancário), Ubaldino Santos (estivador), Antônio Lopes Vanderlei da Silva (eletricista); Jordino de Castro Peixoto (mecânico), Luís Viegas (técnico em petróleo), Osvaldo Stafford da Silva (bancário), Cesar Carlos da Silva (marinheiro) e Ivo Mendes Morem (dentista).

Apenas as famílias de Abelardo Santana e Celso Carlos da Silva compareceram ao Galeão para assistir, de longe, o embarque, sem nenhum contato pessoal, a não ser acenos e lágrimas.

BRASÍLIA INFORMA

MAURITÔNIO MEIRA

Pronta a emenda do mandato-tampão

O deputado Edilson Távaro (UDN-CE) concluiu, ontem, a redação de uma emenda constitucional para permitir a eleição indireta de um presidente da República em 65 a fim de exercer um "mandato-tampão" por um ano. Já hoje o parlamentar cearense iniciará a fase da coleta das 103 assinaturas essenciais à apresentação da emenda à Mesa da Câmara.

Pela emenda Edilson Távora, em 3 de outubro de 65 serão "eleitos pelo Congresso" o presidente e o vice-presidente da República que exercerão o cargo por um ano. No ano seguinte, na mesma data, pelo voto direto, presidente, vice-presidente e senadores serão eleitos para um mandato de quatro anos. Em 3 de outubro de 1970, e daí por diante, serão eleitos do presidente aos vereadores pelo voto direto para mandatos de cinco anos de duração.

EXPORTAR PARA SOBREVIVER

O parlamentar nos declarou ter tido, a princípio, o desejo de incluir um artigo pelo qual se facultasse ao presidente ser reeleito por uma vez só (sistema americano). Voltou atrás, entretanto, para evitar que a medida viesse a prejudicar a emenda em seu conjunto. Espera, entretanto, acolher uma emenda que venha a ser apresentada nesse sentido, em plenário.

O ministro do Planejamento, sr. Roberto Campos, está decidido a levar avante a campanha, lançada há pouco em São Paulo, no sentido de que, para sobreviver, a indústria nacional deve entrar numa fase agressiva de exportação para o mercado externo. A tese do ministro — que repetirá hoje em Minas o que fêz em São Paulo — é a de que a industria nacional tendo ganho o mercado interno deve sair da estagnação em busca de exportação sob estímulo e proteção do govêrno.

Círculos chegados ao sr. Roberto Campos dão conta de que o ministro sabe dos obstáculos que se antepõem aos que o acompanharem na concretização dêsse objetivo, mas tudo fará, dentro dos mercados governamentais para superar as dificuldades. A principal delas é a barreira burocrática, o oceano de papéis exigidos aquêles que desejam ganhar o mercado externo. Como ministro do Planejamento; o sr. Roberto Campos se ocupa no sentido de simplificar a burocracia de exportação e oferecer alguns estímulos fundamentais. Alguns dêles: a) eliminação do impôsto de Vendas e Consignações; e b) medidas proporcionadoras de crédito fácil aos exportadores. Para conseguir esta última, o ministro se empenha no acolhimento de providências oferecidas pelo Banco Interamericano do Desenvolvimento (BID) em conexão com organismos brasileiros, sendo o principal dêles o BNDE, e, em plano menor, a CACEX. Numa frase: O ministro quer dar facilidades governamentais à indústria privada para inverter os papéis ora desempenhados; primeiro, pensar na exportação para o exterior e só depois, no mercado interno. Para tudo isso, o sr. Roberto Campos se reuniu ontem no Rio com os ministros da Indústria e Comércio e das Relações Exteriores.

DEVOLVEU OS DÓLARES

O ex-subchefe da Casa Civil, sr. Sílvio Pedrosa, havia sido premiado em princípios do ano passado com uma viagem de estudos aos Estados Unidos para que recebera, do Palácio do Planalto, a respectiva ajuda de custo e o cobiçado passaporte diplomático (vermelho). Nomeado, porém, para várias comissões de estudo, uma das quais a da reforma administrativa referente ao Distrito Federal, e em face de seus encargos no GTB, o sr. Sílvio Pedrosa acabou adiando a viagem para abril dêste ano. A revolução, entretanto, se antecipou e o sr. Sílvio Pedrosa foi ao chefe da Casa Civil de agora para uma providência de devolução da importância recebida. Teve até um escrúpulo: pagou a diferença de preço dos dólares de período compreendido entre o recebimento e a devolução. O fato vem preocupando as autoridades encarregadas do inquérito da Casa Civil, pois é difícil acreditar que Brasília faça adiar uma viagem aos Estados Unidos, sem falar no escrúpulo da devolução tão minuciosa. Tanto assim que alguns jornais antecipam que esta seria uma das irregularidades a ser apontada em breve pronunciamento de uma alta autoridade do govêrno.

GENERAL NO MARANHÃO

O general André Fernandes, comandante da Décima Região Militar, foi mandado a São Luís para acompanhar a crise em que se encontra envolvido o governador Newton Belo, do Maranhão. O fato é que quatro líderes de partido entraram com um processo de "impeachment" do governador, acusado de corrupção. De Brasília, também com o mesmo objetivo, acabam de partir os deputados Clodomir Millet (PSP) e Ivar Saldanha (PTB).

REUNIÃO DOS BISPOS

Os bispos e arcebispos de todo o país estão programando para os dias 27 28 e 29 do próximo mês, uma reunião conjunta em Aparecida, São Paulo, com o objetivo de fazer uma análise em profundidade da situação do país posterior à revolução de março. Nessa ocasião, segundo informações de alguns prelados, deverá ser examinada a situação de católicos leigos e sacerdotes católicos alcançados pelo movimento revolucionário, com vistas a um entendimento com as autoridades militares objetivando a dissipar tôdas as tensões que prejudicam o entendimento entre a Igreja e o Estado.

JK E SUA LUTA

O pronunciamento do ex-presidente Juscelino Kubitschek, lançado ontem à Nação, prendeu as atenções dos meios políticos de Brasília, habitualmente mornos às segundas-feiras. As interpretações oferecidas iam, de acôrdo com as vinculações partidárias, desde a convicção de que o manifesto é fruto de uma atitude de desespêro ante a certeza de que se aproximaria do ex-presidente o cutelo da revolução, até a de que sua atitude põe por terra as manobras dos adversários desejosos de vê-lo cair sob o guante da cassação do mandato e da suspensão dos direitos políticos.

O único líder de maior expressão ontem, em Brasília, sr. Pedro Aleixo, adotou, entretanto, a propósito, uma atitude muito da política mineira: preferiu não externar qualquer comentário. "Eu juro suspeição", disse, com um sorriso.

PAGAR TRATORES

O ministro da Agricultura segundo fontes que lhe são chegadas, estaria na disposição de usar cêrca de 2 bilhões de cruzeiros do Banco Nacional de Crédito Cooperativo para pagamento de tratores adquiridos pelo Ministério. A providência se justificaria pelo fato de o Fundo Federal Agropecuário se encontrar sem disponibilidade e por ter encontrado no BNCC importância de mais de um bilhão, em caixa.

O DIA DO DESAFÔGO

A coisa mais importante hoje nos meios parlamentares é a data de 15 de junho. Tudo se faz ou se deixa de fazer, de ôlho naquele dia — porque esperam com a maior ansiedade, em busca da tranqüilidade perdida desde o início da revolução ou, mais precisamente, desde a edição do "Ato Institucional" Com efeito, no dia 15 cessam as atribuições do presidente da República relativas à cassação de mandatos e de suspensão dos direitos políticos. Quem não fôr cassado até lá pode dar o suspiro de alívio e subir à tribuna do Congresso para os discursos de crítica — muitos dos quais já redigidos ou esboçados.

GOVÊRNO FORTE

Para o vice-líder da maioria, Ultimo de de Carvalho, o govêrno está "cada vez mais forte". "Quem pensar que o govêrno está fraco — disse — é porque fraco é o que pensa".

MAZZILLI OTIMISTA

Depois de uma longa digressão otimista sôbre a situação brasileira e sôbre o deficit orçamentário, disse o presidente da Câmara, Ranieri Mazzilli: "O problema financeiro não me preocupa: O deficit é enorme mas está sendo empregado no bem-estar social". Para o sr. Mazzilli, o "importante é cancelar a burrice".

MILITARES & ADJACÊNCIAS

FABIANO VILLANOVA

Depoimento de Assis hoje em Brasília

O general Argemiro de Assis Brasil, único oficial-general do Exército que ainda se encontra prêso, foi levado a Brasília pelas autoridades do Alto Comando, no sentido de prestar depoimento ao general Rafael de Sousa Aguiar, comandante da 11.ª Região Militar e responsável pelo IPM que apura supostas atividades subversivas no Distrito Federal.

Na última sexta-feira, foi pôsto em liberdade o general Euriale Jesus Zorbini que salientou-se na rebelião de 1.º de abril por ter permanecido com suas tropas fiéis ao govêrno João Goulart até momentos antes da rendição total, quando foi prêso.

Todos os oficiais-generais das Fôrças Armadas que foram postos em liberdade vêm se esquecendo de fazer qualquer pronunciamento, permanecendo em suas residências, onde procuram matar saudades de suas famílias.

ELEIÇÕES EM 65

No pronunciamento político a ser feito hoje à noite, em São Paulo, pelo ministro Artur da Costa e Silva através de uma cadeia de rádio e televisão serão abordados assuntos da máxima importância para os destinos do país. Segundo estamos informados, as questões tiveram de ser formuladas com certa antecedência e uma delas pergunta sôbre a realização das eleições presidenciais em 1965.

Médico prêso

O médico Roberto Chabo, do setor de Urologia do Hospital dos Servidores do Estado, que até bem pouco tempo funcionava com os professôres Jaime Landmann, Alberto Gentile e Teobaldo Viana, participando dessa forma, da equipe que realiza o transplante de rins em seres humanos, foi prêso para averiguações de supostas atividades subversivas, por ordem dos militares interventores no IPASE.

Sarmento na Guerra

O coronel João Sarmento, que retornou de Paris, onde servia como adido militar do Brasil, retornou ao Rio na última sexta-feira, conforme havíamos anunciado. Ontem à tarde, visitou os gabinetes do ministro da Guerra e do Comando do I Exército. Ninguém lhe falou, oficialmente, sôbre a reabertura do IPM, que apurou sôbre um suposto atentado contra o governador Carlos Lacerda em 1965. O ex-chefe da Casa Militar do govêrno João Goulart seguirá na próxima sexta-feira para a cidade de Teresina, onde assumirá a chefia da 25.ª CR.

Pedido de pai

Hoje podemos explicar porque muitos jornais anunciaram que o sr. Dilson Aragão foi prêso quando se dirigia à Embaixada do Uruguai para pedir asilo político. É que quando foi detido, o filho do almirante Cândido Aragão tinha em seu bolso uma carta enviada por seu pai, sugerindo que ele pedisse asilo naquela representação diplomática por considerar que bastava a êle qualquer punição que as autoridades governamentais quisessem impor. Ontem, o advogado do filho do ex-comandante do Corpo de Fuzileiros Navais fêz uma petição desejando saber quais os motivos que levaram os policiais a prender o seu cliente.

"Quartel-General"

Considerando que "S. Paulo é o Quartel-General da revolução de 1.º de abril", o ministro Artur Costa e Silva chegou, ontem, às 10,30 horas, à capital bandeirante, sendo recebido pelo governador Ademar de Barros e pelo general Amaury Kruel, comandante do II Exército.

O chefe do Exército viajou acompanhado do gen. Otacílio Terra Ururaí, comandante do I Exército, do gen. prof. dr. Paiva Gonçalves, de várias personalidades civis e de seus ajudantes-de-ordens Hilton Vale e Ernani Teixeira.

Adidos & Vanderlei

Em cerimônia realizada ontem à tarde, no Salão Nobre do Ministério da Aeronáutica, o ministro Nélson Vanderlei recebeu todos os Adidos Aeronáuticos credenciados junto ao govêrno brasileiro. O ten.-brig. Henrique Fleiuss, chefe do Estado Maior da Aeronáutica, apresentou os representantes estrangeiros, que levaram ao ministro seus cumprimentos pela investidura no cargo. O atual decano dos adidos, capitão de mar e guerra da Marinha Espanhola Enrico Polanco Martinez saudou o brigadeiro Vanderlei.

Mendes & eleições

O marechal-deputado Ângelo Mendes de Morais se pronunciou ontem favorável à realização de eleições indiretas em 1965. Afirmou também que considera admissível a reformulação das candidaturas à Presidência da República, admitindo que algumas delas possam ser ratificadas, dependendo apenas "do saneamento que vem sendo apresentado pelo programa revolucionário". Paremos prá pensar mesmo.

CARTUCHOS

OFICIAIS que serviram à Casa Militar na gestão Assis Brasil também serão inquiridos em Brasília, pelo general Rafael de Sousa Aguiar.

RENATO Teixeira, que funcionou na Casa Militar vai chefiar a 21.ª CR, no Recife.

ORLANDO Locques, outro auxiliar do general Assis, foi transferido para Mato Grosso.

GENERAIS que foram reformados e tiveram cassados os seus direitos políticos esperam por um decreto que regulamente a medida.

NEWTON Barra antigo comandante da 3.ª DI faz anos hoje.

CASTELO Branco considerando que o marechal Cândido Mariano da Silva Rondon foi "o maior pacificador e integrador dos índios à civilização e precursor da penetração das linhas telegráficas pelos sertões mato-grossense e amazonense", determinou que fôsse matriculado no Colégio Militar do Rio de Janeiro, o jovem Antônio Marialva Meireles Rondon, neto do oficial em foco.

SOCIEDADE Rio-Grandense elegeu seu presidente, o general de Exército da Reserva, Lauro Loureiro de Sousa, antigo comandante da Escola de Intendência.

RUBENS Alves de Vasconcelos vai chefiar a 6.ª CR.

ORLANDO Ramagem tem um nôvo assistente-secretário: tenente-coronel Jarbas Gonçalves Passarinho.

ANÍSIO Rocha exonerado do comando do Regimento Escola de Cavalaria.

POSSE do general João Costa na chefia do Estado-Maior do I Exército só acontecerá na próxima semana.

AVIÕES do Correio Aéreo Nacional estão apoiando o Serviço das Unidades Sanitárias Aéreas, do Ministério da Saúde.

RUBENS Berardo teve ontem, na Assembléia Legislativa da Guanabara, uma conferência com o almirante-deputado Amaral Peixoto. Dizem que o assunto foi total apoio ao senador Juscelino Kubitschek.

Diario Carioca

Rio de Janeiro, têrça-feira, 26 de maio de 1964

A unidade portuguêsa

OS trechos mais significativos dos discursos e entrevistas do ministro dos Negócios Estrangeiros de Portugal, sr. Franco Nogueira, que expressam o pensamento do govêrno e do povo português com relação às suas províncias africanas, foram reunidos e impressos no Rio de Janeiro, para esclarecimento do nosso público sôbre o grande problema ultramarino que tanto preocupa o país-irmão. Muitos dos que lerem essas páginas serão sensibilizados pelo fluxo de informações não suficientemente divulgadas, como a de que Portugal sempre se mostrou disposto a franquear as fronteiras de seus territórios africanos aos próprios países que, na África, fomentam a independência daqueles territórios, para que verifiquem "in loquo" as condições políticas e econômicas em que vivem àquelas populações.

Outros se recordarão de ter lido algures que o representante português na ONU reiterou diversas vêzes o convite do seu govêrno às autoridades do Congo-Leopoldville, do Congo-Brazzaville, da Naissalândia etc., para visitarem Angola e Moçambique. Mas talvez não conheçam a observação feita, a êsse respeito, pelo ministro Franco Nogueira: "Nós não pusemos nem pomos quaisquer condições ao diálogo, nem pomos tampouco quaisquer condições prévias quanto à aceitação do convite. Não compreendemos, portanto, o motivo por que se tem tergiversado em responder a um e outro. Tem sido, infelizmente, negativa e desprovida de espírito construtivo, a atitude dos Estados africanos. Tem de se dizer que os países africanos estão seguindo uma política fechada, e dir-se-á ainda que êsses países não têm a coragem de enfrentar a realidade e que têm mêdo de verificar que a situação em Angola ou Moçambique é incomparàvelmente superior, em todos os domínios, à que existe na generalidade dos Estados da África Negra."

* * *

DESSA realidade chega-se a outra: as populações portuguêsas na África, em sua generalidade, estão satisfeitas com a vinculação ao poder central; não desejam independência política ou administrativa. Eis o que não vem sendo dito no Exterior, o que é distorcido sistemàticamente de molde a dar, ao mundo, a impressão de que Portugal mantém pela intimidação e mesmo pela violência o "status quo" naqueles territórios.

No entanto, quem viaja pela África Portuguêsa recolhe a convicção de que essas províncias são inconfundìvelmente províncias e não colônias, antes participam de um todo que é a nação portuguêsa, integrantes de uma vasta comunidade que soube, através dos séculos, por sob as diferenças de raça e geografia, manter-se indivisível na mentalidade e nos sentimentos fundamentais. E se surpreende ao constatar que o negro português é tão português quanto o branco, pensa do mesmo modo que êle, tem as mesmas oportunidades no plano social, econômico e político. Pois, o colonialismo nunca existiu em Portugal. Daí não existir, de fato, o problema da independência dos territórios portuguêses na África, senão como um problema artificial criado e alimentado por vasta rêde de interêsses estrangeiros, inclusive as novas repúblicas africanas cujos povos tiveram, na maioria, de enfrentar a seu tempo o problema verdadeiro de livrar-se do jugo colonial. Procura-se confundir a situação "sui generis" das províncias portuguêsas com a situação das demais comunidades africanas recém-libertas da condição de meras possessões mantidas, tanto quanto foi possível, para a exploração econômica do poder central.

* * *

É CONHECIDA a intervenção diversificada do govêrno de Leopoldville em Angola e Moçambique, expressa no fornecimento de armas à minoria rebelde, na formação de centros de instrução de guerrilhas, em declarações públicas de membros do gabinete congolês. Conhecem-se, também, as medidas de boicotagem contra Portugal, do seu comércio e navegação marítima e aérea, a consolidação de uma frente libertadora formada pelas novas repúblicas africanas, na Conferência de Adis-Abeba. Todo êsse esfôrço gigantesco, de fora para dentro, visa a impedir que se reconheçam as particularidades da civilização portuguêsa além da Europa: o fato de que Portugal não tem vivido econômicamente do Ultramar, mas vive econômicamente para êle; realizou a integração multirracial — como fêz, aliás, nos seus demais territórios ultramarinos — a ponto de o português da África não se sentir africano mas português; criou condições administrativas para que vultosos capitais estrangeiros por lá se fixassem produtivamente.

Foi oportuna a referência do ministro Franco Nogueira ao significado da calorosa recepção dos angoleses ao presidente Américo Tomás, quando da visita do chefe do Estado a Angola, em setembro do ano passado. Apesar do noticiário discreto de algumas agências internacionais, filtrou-se a realidade empolgante de tôda uma ponderável parcela da comunidade lusitana vibrando com a presença daquele que simbolizava, mais do que nunca, a admirável unidade de um grande povo decidido a fazer da continuidade histórica a base do seu futuro

Polícia coloca prêsas políticas no xadrez

Um casal de jornalistas (Alfredo e Izula Gherart) continua prêso nas dependências do DPPS, na Rua da Relação, êle, com mais 140 prêsos, em local, onde, normalmente, caberiam 30 pessoas e ela, juntamente com mais seis senhoras, jogada na prisão de mulheres de crimes comuns.

Depois de vinte e seis dias sem culpa formada e sem prestar depoimento, os prêsos mandam mensagens solicitando o mínimo: prisão compatível com um ser humano. As mulheres enviaram uma petição ao marechal Taurino de Resende, solicitando melhor tratamento e fim às sevícias a que vêm sendo submetidas, quase diàriamente.

DIÁRIO DE UM PRÊSO

Escrito em papel higiênico, em letra bem miúda mas legível, pode-se ler o que escreveu um dos presos "por crime político" e que foi remetido ao DIARIO CARIOCA:

— Desde 20/5 estamos sem água! 140 presos, confinados em um local onde normalmente só caberiam 30, estão impedidos de banho diário. Aliás para os 140 existe uma latrina! A fedentina é insuportável... — Como conseguimos suportar? — A solidariedade entre todos! Alimentação: manhã — 1/2 caneca de café prêto, com pedaço de pão duro; meio-dia — lata com "mexido" que nenhum cachorro comeria; tarde — novamente 1/2 caneca e café prêto c/ pedaço pão duro. E só. Maioria dos prêsos está gripada. Apenas às vêzes um cidadão que se diz médico; pa. todo e qualquer sintoma, o medicamento é 1 só: aspirina. Para os 140 presos existem 30 colchões. Dormimos no chão sôbre os mesmos (nem todos!) Muitos dormem sôbre fôlhas de jornais espalhados pelo chão nu! Há presos qu. mais de 50 dias sem culpa formada, s/ serem ouvidos. Outros já depuseram e sofreram sevícias! "Vasconcelos" é o terror. Invade os cubículos ao berros: "Quem manda aqui sou eu! o macho sou eu, seus... (censurado). "Presos que depõem são obrigados a permanecer de pé, durante todo o interrogatório. Alguns ficam assim mais de 24 horas! Duas mulheres foram seviciadas!

Hoje (22/5) os presos políticos MULHERES (6), que se encontravam num cubículo no mesmo andar dos outros presos políticos, foram transferidas pa. o depósito de presos comuns, entre ladras, prostitutas etc.!!! Um atentado à dignidade do ser humano. É preciso publicar!

REQUERIMENTO

As seis mulheres que estão detidas em prisão comum, na Rua da Relação, conseguiram mandar um requerimento ao presidente dos Inquéritos Policial-militar, marechal Taurino de Resende, nestes têrmos:

"Exmo. sr. marechal Estevão Taurino de Resende.

As abaixo assinadas, prêsas no DPPS, algumas há 40 dias, outras 30 e 20, sem explicação plausível arrancadas do trabalho ou de seus lares, solicitam providências imediatas de V. Exca. para solucionar a situação de cada uma e para o fato de terem sido transferidas para o xadrez de mulheres autôras de delitos comuns, no mesmo edifício. Tal situação constitui uma humilhação degradante contra a qual protestam, não pelo fato de serem obrigadas a conviver com êsse gênero de mulheres, pois consideram-nas como sêres humanos, vítimas da sociedade, portanto dignas de respeito e consideração mas pelo fato de serem detidas para averiguações segundo as autoridades do DPPS desconhecendo até o presente de que são acusadas.

Certas das providências de V. Exa. subscrevem-se respeitosamente.

Rosemande de Cu... o Pinto, advogada;

Sílvia Maria Rodrigues Leite, da RFF S.A.

Sebastiana de Paula Azevedo, do DNER.

Izula Villanova Gerhart, jornalista registrada na ABI

Yolanda Pfreigher, do IAPM.

APÊLO A RAFAEL

Por outro lado, os presos políticos da Rua da Relação, homens e mulheres, fazem um apêlo patético ao governador do Estado, em exercício, sr. Rafael de Almeida Magalhães, para que conceda o favor de lhes dar uma prisão digna, quanto mais não seja, ou pelo menos, que mande um auxiliar constatar o constrangimento que estão sofrendo, em favor da própria dignidade humana.

Vitorino reassumiu Assembléia

O deputado Vitorino James, presidente efetivo da Assembléia Legislativa e que, ontem, reassumiu o pôsto, após uma licença de trinta dias, anunciou à reportagem que vai se reunir com os líderes e demais membros da Mesa Diretora, a fim de tomar uma deliberação sôbre as fichas recebidas da Polícia a respeito dos deputados João Massena e Adalgisa Neri.

A reunião, contudo, não tem data marcada ainda, tudo indicando que será efetivada até o fim desta semana, não havendo, até aqui, um pensamento unânime a respeito da deliberação a ser adotada sôbre a questão, inclusive porque a C. de Justiça, consultada a respeito, devolveu as fichas sem tomar conhecimento de seu conteúdo.

NÔVO 1.º SECRETÁRIO

O preenchimento do cargo de 1.º secretário, vago com o falecimento do deputado Manoel Novela, do PRT, não tem não tem data marcada ainda. O presidente Vitorino James só publicará o edital das eleições, quando a questão dos candidatos estiver suficientemente esclarecida. Por enquanto a tendência da bancada governista é eleger para o pôsto um representante do mesmo partido — o PRT — que ocupava o lugar. Existem dois representantes, os srs. Antônio Luvizaro e João Xavier, ambos candidatos. Desta forma, o líder da bancada do govêrno, deputado Célio Borja, está fazendo um trabalho de sondagem nas hostes situacionistas, para ver dos dois qual o que reúne as preferências do bloco governista. Êste, então, deverá ser o candidato da bancada governista se até à data do pleito os dois não tiverem chegado a um acôrdo.

O PTB TAMBÉM QUER

A sucessão do sr. Monel Novela não parece que se faça sem luta. O PTB também deseja disputar a eleição com candidato próprio, na pessoa do sr. Sinval Sampaio ou de outro representante. Nesse sentido está se articulando e convencido de que terá êxito para a vitória.

UDN TAMBÉM QUEM

Acentuando, também, a divergência que a sucessão suscitou entre os deputados, o sr. Edson Guimarães, da UDN, também está se lançando candidato, discordando, assim, da orientação do líder de seu partido, sr. Célio Borja. Êste acha que ao PRT pertence o pôsto. Entretanto, o udenista Édson Guimarães é de opinião que o acôrdo firmado para a eleição do falecido Manoel Novela, não tem mais razão de ser e, por isso, pode ser candidato também.

BLOCO PARLAMENTAR

Ficou constituído, ontem, um Bloco Parlamentar Independente, formado de deputado dos mais diferentes partido, com o objetivo, segundo foi anunciado, de "lutar pela Democracia". Seu líder é o deputado Naldir Laranjeiras e até agora recebeu a adesão dos deputados Levi, Rossini Lopes, Rubem Cardoso, Teljémaco Gonçalves Maia, Paulo Duque, João Machado, Nilo Romero, Gérson Bergher, Naldir Laranjeiras, Antônio Luvizaro e João Xavier.

EXAME DOS VETOS

O deputado Alfredo Tranjan, do PST, apresentou emenda ao Regimento Interno, determinando que o exame dos vetos passe a ser feito em prorrogação de sessão e não, como até agora, regimentalmente, vem acontecendo, em sessão especialmente convocada e, por isso, extraordinária. O objetivo do deputado é de natureza econômica, já que as sessões extraordinárias acarretam despesas com o pagamento de horas extras de trabalho, enquanto que o mesmo não ocorreria se o trabalho e processasse em simples prorrogação da sessão ordinária.

HOMENAGENS

A sessão de ontem da Assembléia foi dedicada à memória do ex-deputado Manoel Novela e do ex-deputado Fernando Ferrari.

O que se diz...

...QUE a informação do Serviço do Trânsito, de que os carros oficiais serão de agora em diante apreendidos quando estiverem estacionados em local proibido, vem comprovar que aquêle órgão ignorava as infrações dos "chapas brancas"...

•

...QUE depois que o economista Eugênio Gudin deixou de escrever quem passou a ditar regras, num vespertino, ao presidente da República, foi o sr. Henrique Pongetti...

•

...QUE o sr. Pongetti foi o único jornalista até agora a defender o ofício de "dedo duro"...

•

...QUE o sr. João Camilo de Oliveira Tôrres deixou suas pesquisas de historiador sério para ingressar no rol dos historiadores de ocasião, escrevendo para ser lançado no próximo mês um "livro-bomba" sôbre o movimento de 1.º de abril — naturalmente favorável...

•

...QUE as companhias de aviação pleiteiam a supressão de desconto nas passagens para jornalistas e funcionários públicos, mas não se incomodam que os senadores e deputados continuem gozando dessa regalia...

•

...QUE será um completo fracasso a coleta de denúncias nas repartições da GB contra "funcionários subversivos", pois a grande maioria dos chefes de seção recusa-se a denunciar seus colegas de trabalho...

•

...QUE o planejamento financeiro do ministro Roberto Campos só terá possibilidade de êxito se seus efeitos restritivos incidirem sôbre as classes abastadas e pouparem as menos favorecidas...

CE visita colégios

NITERÓI — A Comissão Especial, presidida pelo procurador Sílvio Melo está apurando a infiltração comunista no ensino primário do Estado do Rio, por determinação do secretário de Educação, deputado Luís Brás. Os trabalhos, realizados sob sigilo, estão bem adiantados.

A Comissão está visitando todos os colégios de Niterói e São Gonçalo, ouvindo diretoras, regentes e professôras dos estabelecimentos oficiais de ensino. O procurador Sílvio Melo disse que o trabalho é de profundidade e que, por isso, torna-se necessário o seu deslocamento para diversos locais.

CENSO

O secretário de Educação, deputado Luís Brás, depois do encerramento das atividades das Comissões Especiais que designou para apurar irregularidades administrativas e atentados contra a segurança do país, o regime democrático, e a ordem política e social, realizará o censo escolar no Estado.

Partindo do censo, que nunca foi feito no RJ, organizará um amplo programa de ensino, atacando, a curto prazo, as causas que impedem o maior índice de escolaridade no território fluminense.

Presos operários navais

NITERÓI — Cêrca de 300 operários navais residentes em Niterói e São Gonçalo foram presos na madrugada de ontem, durante sucessivas "blitzs" realizadas por fuzileiros navais e oficiais da Marinha, visando a facilitar o andamento dos trabalhos do Inquérito Policial-Militar, que apura atividades subversivas no setor marítimo.

A maioria dos presos foi recolhida às dependências do Centro de Armamento da Marinha, mas deverão ser transferidos para outras prisões, segundo anteciparam as autoridades. Todos êles serão interrogados pelas autoridades civis e militares, em face de suas ligações com o Sindicato dos Operários Navais e a União dos Servidores Civis da Marinha.

Ao mesmo tempo que anunciavam as prisões em massa no setor sindical ligado a atividades marítimas, as autoridades antecipavam que "ondas de prisão" como a ocorrida, ontem, terão prosseguimento e atingirão a todos os setores sindicais do Estado do Rio.

Filha de Aragão defende irmão

A filha mais nova do almirante Cândido da Costa Aragão, sra. Dilma de Aragão Veiga, estêve ontem, em nossa redação, quando nos fêz entrega de uma Carta-Aberta, na qual, faz referência à idoneidade de seu irmão, sr. Dilson da Costa Aragão, prêso desde a última têrça-feira pelos agentes da Divisão de Polícia Política e Social, da Secretaria de Segurança do Estado da Guanabara.

Na oportunidade, a sra. Dilma de Aragão Veiga desmentiu que seu irmão tivesse levado policiais até a casa de campo situada em Petrópolis, asseverando que Dilson não tem a menor possibilidade de contar algo que interesse à Polícia, pois nunca participou de atividade extra-trabalho.

A CARTA

É esta a íntegra da carta aberta da sra. Dilma:

"Não poderia calar-me diante da contristadora situação que se encontra meu irmão DILSON DA COSTA ARAGÃO, homem portador de um passado inatacável.

Parece impossível que um chefe de família digno da mais profunda admiração, espôso exemplar, pai estremoso, amigo leal, merecedor dos mais altos encômios por todos quantos lhe cercam, esteja sendo brutalmente hostilizado pela justiça falha dos homens.

Aliás estando o meu muito querido pai ALMIRANTE ARAGÃO prêso, não é de estranhar que o filho, sinta sôbre si, o enorme fardo que atualmente representa o sobrenome ARAGÃO.

Me causa profunda tristeza ver alguém como Dilson, comprovadamente cristão, temente a Deus, membro militante da Igreja Evangélica de Vila Isabel — desempenhando de longa data cargo de destaque na mesma, querido e admirado desde o seu Pastor até ao mais humilde irmão em Cristo — detido na DOPS, sob a acusação de "movimentos subversivos". Sem trabalho honesto produtivo desconheço que possa existir progresso. É um contraste vexatório a prisão do meu irmão, visto ter sido êle exemplar funcionário em tôdas as suas funções. Militou na Firma Manufatureira e Mercantil Ltda. (3-M), onde fêz amizades altamente sólidas com tôda Diretoria e funcionários, fruto de seu invejável caráter de homem reto e de sua incrementação no sentido de multiplicar interêsses da aludida Firma, — o que conseguiu com raro brilhantismo. Transferiu-se após renhida disputa para a Firma S. A. WHITE MARTINS, onde mais vertiginosamente cresceu seu prestígio pelas mesmas razões citadas. Chegou a ser últimamente chefe-geral da Região Paraná, onde para gaudio geral quadruplicou as vendas, após estruturar e fazer funcionar um serviço magnífico.

Após insistente relutância de seus empregadores desligou-se e foi ser funcionário do Cais do Pôrto, do Rio de Janeiro, onde funcionou por pouco mais de dois meses. Em tão pouco tempo de portuário, segundo o parecer dos atuais mandatários, meu irmão é elemento tumultuador, indesejável e subversivo. Isto só se torna admissível porque os homens de hoje, infelizmente dão ainda razão e acham plausível a atitude dos que crucificaram ao próprio Filho de Deus. Não creio em políticos, não sei o que venha a ser política, não acredito em políticos, pois considero os homens com raríssimas exceções, eternos "Caim e Abel".

As referências que ora faço a meu irmão não são elogios fantasiosos, e sim parte do real merecimento."

RAFAEL TROCA FLAMARION POR FONTENELE

O vice-governador Rafael de Almeida Magalhães deverá assinar ainda hoje a Portaria que concede aumento de preço aos transportes coletivos da Guanabara, — 26% — e das tarifas dos táxis em 40%, de acôrdo com a sugestão do secretário de Serviços Públicos e com a pretensão dos proprietários de emprêsas de ônibus.

Por outro lado fontes ligadas ao Palácio da Guanabara informam que o sr. Rafael de Almeida assinará ainda hoje, igualmente, a Portaria de nomeação do coronel Américo Fontenele para a direção do Serviço de Trânsito, em substituição ao general Flamarion.

DC-SÃO PAULO

Campos pede maiores vendas ao exterior

Desconhece-se os resultados alcançados pelo sr. **Roberto Campos**, ministro do Planejamento, durante a sua nova permanência em São Paulo. O ministro veio acompanhado do sr. **Daniel Faraco**, ministro da Indústria e Comércio, e manteve seguidos e demorados entendimentos com líderes da Federação das Indústrias do Estado. Na sede da FIESP, pronunciou uma conferência, expondo e defendendo a atual política econômico-financeira do govêrno federal. Mais tarde foi homenageado pelas classes produtoras. Também visitou a Assembléia Legislativa, transmitindo aos deputados estaduais um apêlo no sentido da aprovação imediata de mensagem do governador **Ademar de Barros** que concede prêmios aos maiores exportadores do Estado. Durante tôda a sua estada nesta capital, o ministro **Roberto Campos** insistiu na necessidade de que sejam intensificadas as exportações e que a indústria paulista possa conquistar, o mais ràpidamente possível, os mercados externos.

EXPURGO NO JUDICIÁRIO

Iniciou as suas atividades, a Comissão Especial criada pela Secretaria da Justiça do Estado para a aplicação do Ato Institucional junto ao Poder Judiciário e Ministério Público. Foram convidados a depor o promotor público **Plínio de Arruda Sampaio**, que teve o seu mandato parlamentar cassado e suspensos os seus direitos políticos por dez anos e o sr. **Dácio de Arruda Campos**, juiz da 12a. Vara. O juiz e o ex-deputado protestaram contra a comissão, arguindo a sua incompetência. Sob protesto o ex-deputado prestou declarações. Quanto ao juiz da 12a. Vara, nada quis falar, dizendo que assim agia em homenagem e respeito ao Judiciário, uma vez que não poderia submeter-se a um interrogatório determinado por outro poder, o Executivo.

MAIS CADEIA

O DOPS acaba de prender um grupo de paraguaios, sob a alegação de que estava praticando atos subversivos. Sob idêntico pretexto, prendeu o sr. **Hans Alfred Rappel**, ex-delegado da SUPRA em Ribeirão Prêto; **Anísio Dalarueva**, ex-vogal da Secretaria do Trabalho, **Agostinho Alves Costa**, **João Batista de Oliveira**, **Hernando Pereira**, **Clóvis Garcia** e **Onesimo Afini**. Por sua vez, o DOPS de Santos indicou ao Conselho de Segurança mais vinte e cinco nomes de pessoas que deverão ter seus direitos políticos suspensos. São, na sua grande maioria, homens ligados a atividades sindicais.

DEPUTADOS

Esteve em São Paulo o deputado federal do PSD mineiro, sr. **Ultimo de Carvalho**. Defendeu o mandato e os direitos políticos do senador **Juscelino Kubitschek**, o govêrno **Castelo Branco** e a instrução 270. Atacou violentamente os ex-presidentes **Jânio Quadros** e **João Goulart**. Também em contato com os jornalistas, o deputado **Teófilo de Andrade**, vice-líder do PDC na Câmara Federal, afirmou ser favorável à supressão dos subsídios, menos para o trigo. Defendeu o mandato do governador **Mauro Borges**. O deputado **Jorge Curi**, da UDN paranaense disse à imprensa que o expurgo deve alcançar o judiciário e atingir os ministros Hermes Lima e Evandro Lins e Silva.

LISTÃO

Esperada com curiosidade a divulgação de anunciado listão que irá suspender direitos políticos e cassar mandatos parlamentares de — segundo alguns — cêrca de 200 pessoas. Acredita-se que o listão atingirá em cheio São Paulo. Na Câmara Municipal da capital, o vereador udenista **Marcos Mélega** voltou a defender a necessidade de cassar mandatos de alguns de seus pares. Disse o líder da UDN que a Câmara deveria fazer as cassações, sem mesmo esperar a divulgação da lista oficial. Ou do listão.

DESMENTIDO

O setôr de imprensa dos Campops Elíseos desmentiu notícia divulgada pelo DIARIO CARIOCA, na coluna de **Mauritônio** Meira, sôbre a viagem de um emissário do governador **Ademar de Barros** à região platina. Aproveitando a oportunidade, aquêle serviço acusou o jornalista de ter pertencido ao "staff" do ex-presidente **João Goulart**...

DESTAQUES

— Informa-se de que será pôsto em liberdade e viajará em seguida para São Paulo, o general **Jesus Zerbine**, que foi passado para a reserva e teve os seus direitos políticos cassados. Trata-se de general paulista.

— O deputado **Hilário Torloni**, líder do govêrno na Assembléia Legislativa, seria candidato à sucessão governamental.

— Psiquiatras norte-americanos visitaram o Hospital das Clínicas, da Universidade de São Paulo e saíram entusiasmados.

— A Câmara Municipal de São Paulo vai conceder o título de cidadania paulistana ao general **Aldevio Lemos**, secretário de Segurança.

— Banco Leônidas Moreira pediu concordata preventiva e quer pagar aos credores 60%, em quatro pagamentos semestrais.

— Governador **Ademar de Barros** na Guanabara. Antes participou de um churrasco no Hôrto Florestal, em homenagem ao 95.º aniversário de seu pai, **Antônio Emídio de Barros**. Hoje estará sendo homenageado em Sorocaba.

— Espera-se para amanhã, nesta capital, importante pronunciamento do ministro da Guerra, general **Costa e Silva**. O chefe militar, a partir de amanhã, receberá em São Paulo grandes homenagens.

S. A. DIARIO CARIOCA

Sede: Avenida Rio Branco, 25 — Sobreloja

Diretor-Presidente: **Danton Jobim**

Diretor-Vice-Presidente: **Zélio Valverde**

Diretor-Superintendente: **Edgar Bezerra Leite**

Diretor-Tesoureiro: **Ulisses Marinho**

•

DIARIO CARIOCA

Diretor-Responsável: **Josimar Moreira**

•

Presidência	43-6465	Publicidade	22-3939
Dir.-Superintendente.	43-3930	Revisão	23-4472
Dir.-Responsável	23-5062	Esporte	23-4472
Gerência	43-3014	Polícia	22-3239
Secretaria	43-5539	Circulação	22-3662
Chefia de Redação	43-5574	Oficinas	43-5600
Administr. 23-4437 e	23-4643		

•

Brasília: Redação do DC-BRASILIA
Av. W-3 — Quadra 8 — Sobreloja — Plano-Pilôto
Tels.: 2-1833 — 2-1838 — 2-6760 e 2-6077

•

São Paulo: Barão de Paranapiacaba, 61 — 4.º andar — Grupo 34
Telefones: 32-5841 e 35-6286

•

Belo Horizonte: Av. Afonso Pena, 774 — 3.º andar
Salas 308-310 — Telefone: 4-8844

•

Niterói: Av. Amaral Peixoto, 60 — Sala 611
Telefones: 2-7893 e 2-2844

•

Pôrto Alegre: Rua Vig. José Inácio, 866 - 14.º andar - Conj. 1404

•

ASSINATURAS

Trimestral	Cr$ 3.000,00
Semestral	Cr$ 5.000,00
(Outros países)	
Semestral	Cr$ 7.000,00
Preço do exemplar, inclusive aos domingos	Cr$ 50,00

Pobres têm direito a vida melhor, afirma o líder pacifista: ONU

Paul G. Hoffman, diretor do Fundo Especial das Nações Unidas, declarou que a ajuda econômica aos países em desenvolvimento é importante na luta pela paz. Ao receber o Prêmio Mundial da Paz de 1964 da "American Freedom Association", disse o sr. Hoffman que "para ganhar a paz teremos de travar luta contra a pobreza, ignorância e má saúde crônica".

"Não poderemos conseguir um mundo pacífico, a menos que encontremos meios práticos de ajudar centenas de milhões de pessoas pobres a realizarem suas legítimas aspirações a uma vida melhor" — acrescentou. "Já há muitas provas de que tais aspirações, se forem frustradas, se transformarão em fontes geradoras de ressentimentos, tensões explosivas e caos".

"SO' A EXPANSÃO"

Observou o funcionário das Nações Unidas que "só a rápida expansão da economia mundial pode oferecer-nos uma oportunidade de progresso. O fator mais importante para essa expansão está nos países em desenvolvimento membros das Nações Unidas, nos quais vivem mais de 1 bilhão e 300 milhões de pessoas... Aí está a oportunidade econômica número um do futuro".

O sr. Hoffman vinculou os anelos mundiais da paz "à luta mundial que ora se trava contra a pobreza, analfabetismo e má saúde".

Disse o sr. Hoffman que, desde que começou a funcionar, há cinco anos, o Fundo Especial das Nações Unidas aprovou a realização de 374 programas, cujo custo bruto é de 837 milhões de dólares. A Junta Diretora do Fundo destinou 335 milhões de dólares a êsses programas, enquanto que os governos favorecidos contribuem com 502 milhões.

Declarou ainda que "a contribuição prometida pelos Estados Unidos foi até agora de 116 milhões de dólares" ou seja, aproximadamente, 14 por cento do custo dos programas.

O sr. Hoffman recebeu o prêmio da Universidade da Carolina do Norte. A "American Freedom Association" é uma organização privada que luta em favor da paz, de acôrdo com o Direito Internacional, pelos direitos humanos e pela liberdade.

AFTOSA É ASSUNTO OUTRA VEZ

O nôvo diretor do Departamento de Defesa e Inspeção Agropecuárias, do Ministério da Agricultura, sr. Marcos Vilela, revelou, ontem, que vai intensificar a campanha contra a febre aftosa, a fim de diminuir a incidência da moléstia entre os rebanhos do país.

Essa febre provoca, anualmente, um prejuízo de dezenas de bilhões de cruzeiros, não só com a morte de animais, mas também com a redução da produtividade do gado.

LARANJA

Informou o sr. Marcos Vilela que pretende igualmente dar prosseguimento à execução dos planos de erradicação do cancro cítrico dos laranjais, de combate ao mal de Sigatoka dos bananais e de treinamento de técnicos em centros especialização, a fim de capacitar a mão-de-obra do DDIA para um trabalho permanente de defesa das culturas e dos rebanhos do país e de contrôle das pragas e doenças que limitam a produção.

Sociedades de crédito querem fim de letras

Em memorial enviado à SUMOC, sôbre o desenvolvimento do mercado financeiro, a Associação dos Diretores de Sociedades de Crédito e Financiamento afirma que as letras de importação do Banco do Brasil têm trazido perturbação a êsse mercado, repetindo a sugestão feita ao ministro da Fazenda no sentido de que seja diminuído, desde logo, o impacto negativo de tais títulos, sem prejuízo insanável para os importadores.

O memorial pleiteia que, pelo menos em parte, seja o mercado aliviado pela eliminação de 50% das letras num primeiro estágio.

DEPOSITO CONTINUA

Reconhece que o govêrno não pode dispensar, de pronto, os depósitos prévios dos importadores. Assim, o importador continuaria a depositar o montante que hoje lhe é exigido quando de uma importação, mas só receberia em forma de letras e valor correspondente a 50% dos depósitos, ficando os outros 50%, em crédito inegociável.

Tal medida, diz a ADECIF, não chegaria a sacrificar, seriamente as importações, pois é sabido que, podendo o importador fechar o câmbio com aproximadamente 30% do valor da importação e, dispondo ainda de 50% do valor do depósito em letras, ficaria êle, pràticamente, com a situação equânime de ter que dispor do valor em cruzeiros correspondente ao valor da importação que vai efetivar.

Não se poderia falar em sobrecargas. Diminuindo o volume das letras de importação em oferta no mercado, poder-se-ia contar com a imediata diminuição nos deságios das referidas letras, diminuindo, em conseqüência, o empate de capital a cargo do importador. Essa medida, à falta de outra que elimine imediata ou totalmente as letras de importação, parece à ADECIF de grande benefício para o mercado de ações e para o mercado de títulos de financiamento a médio prazo.

Crédito Real confirmou a sua diretoria

A Assembléia de Acionistas do Banco de Crédito Real, reunida em Juiz de Fora, manteve no pôsto todos os seus dirigentes, por mais dois anos.

A diretoria do estabelecimento mantém-se assim constituída: presidente licenciado sr. Osvaldo Pierucceti; presidente em exercício, sr. José Tostes de Alvarenga Filho; diretores, srs. Daniel de Carvalho, Joel de Paiva Cortes, Jones Barcelos Correia, Emilio Coimbra da Luz Pinto [illegible] e Gil Vilela.

O sr. Osvaldo Pierucceti continua a ocupar a Secretaria do Interior e Justiça do Estado de Minas Gerais e, por isso, solicitou licença do seu cargo de presidente do Banco de Crédito Real por mais algum tempo.

AUTOMOVEL AUMENTA O CAPITAL

Em fins do ano passado e início dêste, várias emprêsas automobilísticas aumentaram seu capital somando, agora, 98 bilhões de cruzeiros o total para as 11 indústrias estabelecidas no país.

A Volkswagen do Brasil continua sendo a emprêsa de maior capital, com 33 bilhões e 800 milhões de cruzeiros, vindo a seguir: FNM, 18 bilhões; Willys Overland, 14 bilhões e 879 milhões; General Motors, 12 bilhões, 269 milhões e 841 mil; Vemag, 8 bilhões e 879 milhões; Mercedes Benz, 8 bilhões e 000 milhões; Ford, 6 bilhões, 268 milhões e 200 mil; Simca, 2 bilhões; Scania Vabis, 1 bilhão e 700 milhões; International Harvester, 1 bilhão 626 milhões e 116 mil; e Toyota, 1 bilhão, 44 milhões e 500 mil cruzeiros.

Bôlsa cria exposição, mas, para participar, deve-se ser democrata

Grandes emprêsas brasileiras vão fazer exposições de seus produtos, de suas máquinas e de gráficos demonstrativos de seu crescimento e seus planos futuros, no "hall" da Bôlsa de Valôres de janeiro.

Só poderão participar desta série de exposições as companhias de capital democratizado, isto é, as emprêsas cujas ações puderam ser subscritas pela população brasileira.

E' MOVIMENTO

O presidente da Bôlsa de Valôres do Rio de Janeiro, corretor Nei Sousa Ribeiro de Carvalho, afirmou que as indústrias que lançam suas ações nas Bôlsas de Valôres devem ter a colaboração das entidades, sempre no sentido de apoiar o movimento que está tomando grande vulto entre grandes camadas da população brasileira, o Capitalismo do Povo. Trata-se de um movimento destinado a fazer com que o homem comum invista parte de suas economias em ações das emprêsas industriais e comerciais, mediante subscrição ou compra no mercado da Bôlsa.

A primeira emprêsa a expor seus produtos será a Manufatura de Brinquedos Estrêlas S. A., indústria paulista que congrega cêrca de 3.500 operários e que tem suas ações cotadas e bem movimentadas nas Bôlsas do Rio e São Paulo. A inauguração será no próximo 1.º de junho, às 17,30 horas, quando comparecerão altas autoridades do mundo econômico e financeiro e a imprensa especializada. A exposição durará um mês podendo ser visitada das 9 às 17 horas, de segunda à sexta-feira.

AFA firma convênio com a Lockheed para melhorar eficiência

ONTARIA, Calif — (CP) — A Agência Federal de Aviação, em sua campanha contínua para melhorar a segurança e eficiência de vôo, acaba de informar que celebrou com a Lockheed Aircraft Service Company um contrato para a adoção de um sistema de registro avançado de dados e análises, para manutenção de aviões.

O Sistema de Registro de Manutenção da Lockheed (LMRS), único no gênero, controlará 152 fatôres aviatórios, de circulos de energia e contrôle de incêndio, num aparelho Convair 880 da FAA.

INSTALAÇÃO

A Lockheed Aircraft Service Company será responsável pelo desenho do sistema, instalação dos serviços de apoio e inspeção do avião. Proporcionará, também, a redução de dados e os serviços de análises para a FAA, durante a operação do aparelho.

O sistema vigiará continuamente, durante o vôo, as partes críticas e os sistemas, registrando os dados numa fita magnética a bordo do aparelho. Os registros da fita serão reproduzidos, após a aterrissagem, a uma velocidade 50 vêzes maior, para a análise rápida de tôdas as condições medidas.

REDUÇÃO DE CUSTOS

A segurança de vôo fica, assim, significativamente aumentada porque a necessidade de manutenção ou de substituição de qualquer peça será indicada muito antes que ocorra o seu defeito. Finalmente, os custos operacionais e de manutenção dos aviões serão drásticamente reduzidos através da eliminação de manutenção desnecessária.

O sistema da FAA é uma versão do equipamento de registro de manutenção da Lockheed, atualmente utilizado pela Trans World Airlines e pela USAF no Serviço de Transporte Aéreo Militar.

O LMRS é um dos produtos de uma série de registro de dados aviatórios e de técnicas desenvolvidas pela Lockheed Aircraft Service, em Ontario, Califórnia.

EVOLUI O SEGURO DE CREDITO

As operações de seguros de crédito vêm apresentando, no país, um desenvolvimento satisfatório. Basta dizer que, só na faixa do resseguro, operada pelo IRB, registrou-se um incremento da ordem de 250%, de 1962 para 1963.

Dêsse índice, porém, estão excluídas as operações do seguro de Fidelidade, ramo em que, no citado período, a evolução ocorrida foi da ordem de pouco mais de 30%.

AUTOS

A aceitação que vem tendo o seguro de crédito, confirmada e refletida no aludido índice de crescimento das suas operações, é uma prova evidente do serviço que tal modalidade, embora ainda recente entre nós, vem prestando à economia do país. Lembra-se, a propósito, a grande contribuição que o seguro de crédito tem prestado à indústria automobilística, cujas necessidades de ampliação de mercado demandam o apoio indispensável das garantias de tal seguro para as disseminações de planos de vendas a prazo.

BDMG JA FINANCIOU Cr$ 3 bilhões

— Quarenta e cinco projetos industriais de tôdas as regiões do Estado de Minas Gerais, totalizando investimento de dois bilhões e trezentos milhões de cruzeiros, já foram financiados pelo Banco do Desenvolvimento de Minas Gerais, até a última semana. Dêsse total, seiscentos e quarenta milhões foram provenientes de participação do BDMB, declarou, em entrevista ao DC, o presidente daquele estabelecimento, Paulo Camilo de Oliveira Pena.

— Entre as emprêsas que já receberam financiamento — prosseguiu — figuram as de autopeças, mecânicas, laticínios, produtos químicos, papel, refrigeradores, artefatos de alumínio, produtos agrícolas e outros ramos industriais. Além dêsses, existem ainda vários projetos em estudo pelo Banco do Desenvolvimento, aguardando liberação de financiamento.

O total dos investimentos atinge precisamente a ...... Cr$ 2.367.056.000,00. O montante financiado pelo Banco do Desenvolvimento é de ...... Cr$ 643.931.000,00. O número de empregados a serem aproveitados, em decorrência dêsses projetos é de 1.600. Vale dizer que cêrca de oito mil pessoas foram beneficiadas diretamente com os empreendimentos apoiados financeiramente pelo BDMG. O acréscimo de faturamento é da ordem de 25 bilhões de cruzeiros por ano. Estima-se, ainda, que perto de Cr$ 13 bilhões em matérias-primas regionais serão movimentados pelos projetos financiados.

PANORAMA ECONÔMICO

O Futuro

PONDERAVEIS aumentos nos custos e preços finais de uma série de itens integrantes do custo de vida estão sendo assinalados e esperados, ao mesmo passo em que os analistas econômicos prenunciam o ano corrente como cada vez mais sombrio para o país. Por outro lado, vai-se tornando do conhecimento da opinião pública que não poucos setores do comércio e da indústria começam a sentir os efeitos da política econômico-financeira posta em prática pelas autoridades monetárias e iniciaram a adoção de contra-medidas destinadas a assegurar-lhes, pelo menos, a autossobrevivência: demissão de empregados, empenho na venda de estoques para a formação de um mínimo de capital de giro e atraso, até o limite máximo, nos pagamentos, quer de fornecedores, quer de tributos, quer de salários.

Essa soma de circunstâncias negativas, que poderá deteriorar-se numa crise de graves proporções, parece ser o reflexo imediato das providências administrativos que pretenderam atingir o caminho da desinflação, mas que, tudo indica, degeneraram num programa deflacionário, cuja intensidade vai num crescendo, mas cuja origem estará, muito pròvàvelmente, na Instrução 270 e na discreta, embora rigorosa, contenção do crédito bancário, tão a gôsto, ambas, da escola econômica que orienta os atuais titulares nos postos chaves do setor.

O organismo combalido do Brasil não está resistindo — e não agüentará muito tempo — a essa terapêutica violenta. No momento em que se iniciar um processo de recessão industrial, suas conseqüências no campo social terão características de dramatividade. Os planos em andamento seriam plenamente aplicáveis numa Nação sem tantos problemas econômico-sociais de crescimento como os tem o Brasil. Um dimensionamento incorreto dessas premissas poderá gerar uma situação muito pior do que possam imaginar aquêles que têm os olhos voltados apenas para a fria e impessoal representação de números e algarismos.

A não se reformarem alguns dos conceitos em vigor, os proletariados urbano e rural, atingidos rudemente pelo acelerado aumento do custo de vida; pelo desemprêgo que se prenuncia como inevitável; pela desilusão de ver estagnado o desenvolvimento nacional, bandeira que ainda galvaniza alguns milhões de brasileiros autênticos, poderá vir a sentir-se irremediàvelmente frustrado. A ponto de comprometer tudo o que nesta Nação se tem feito para elevá-la à condição de potência mundial.

R. P.

MERCADOS & COTAÇÕES

MOEDAS

	Vendas	Compras
Dolar papel	1.295,00	1.285,00
Paralelo	1.290,00	1.280,00

LIVRE

Abriu ontem, o mercado de câmbio livre em posição calma, com o Banco do Brasil vendendo o dólar importação a Cr$ 1.200,00 e comprando o dólar exportação a Cr$ 1.160,00. O dólar convênio regulou para venda a Cr$ 1.142,00 e para compra a Cr$ 1.102,00 e o dólar café a ..... Cr$ 620,00 e a Cr$ 600,00 respectivamente. Os bancos particulares vendiam o dólar na abertura do mercado de câmbio livre a Cr$ 1.220,00 e a libra a Cr$ 3.420,00 e compravam a Cr$ 1.180,00 e a Cr$ 3.300,00 respectivamente: No fechamento dos bancos particulares o dólar era vendido a Cr$ 1.200,00 e a libra a Cr$ 3.365,00 e comprado a Cr$ 1.160,00 e a ...... Cr$ 3.247,00 respectivamente. Na abertura do mercado manual o dólar papel regulou para venda a Cr$ 1.280,00 e para compra a Cr$ 1.270,00 e no paralelo a Cr$ 1.280,00 e a Cr$ 1.260,00 respectivamente. Mais tarde o dólar passou a ser vendido no manual a Cr$ 1.305,00 e comprado a ...... Cr$ 1.285,00 e no paralelo a Cr$ 1.300,00 e a Cr$ 1.280,00 respectivamente. No fechamento o dólar foi cotado no manual a Cr$ 1.295,00 para venda e a Cr$ 1.285,00 para compra e no paralelo a Cr$ 1.290,00 e a ..... Cr$ 1.280,00 respectivamente.

VALORES

Os trabalhos da Bôlsa de Valores, ontem, foram ativos, mas, os negócios se fizeram em escala menos desenvolvida. Regularam as apólices da União, as estaduais e municipais calmas e inalteradas. As ações de bancos continuavam inalteradas, com exceção das do Banco do Brasil que acusaram ligeira alta. As ações das companhias Docas de Santos portador, Artex, Arno preferenciais, Cigarros Souza Cruz, Carioca Industrial, Brama, Aços Villares, Borghoff, Ferro Brasileiro, Agrícola Santa Cecília, Lojas Americanas, Kibon novas, Mineração da Trindade, Moinho Santista, São Paulo Alpargatas, Siderúrgica Nacional novas e Vale do Rio Doce portador ficaram em alta e firme. As ações das companhias Brinquedos Estrêla preferenciais, Belgo Mineira novas, Petrobrás preferenciais, Cimento Aratu e Willys ordinárias fecharam fracas e em baixa, com os outros papéis sem alteração. Venderam-se, durante os trabalhos, 193.655 títulos, no valor de Cr$ 257.840.655,00. Foram vendidas letras de câmbio na importância de Cr$ 120.529.710,00. O índice BV da Bolsa foi cotado em Cr$ 337,00 com alta de 9 pontos.

MEDIA S/N DOS TITULOS PARTICULARES DA BOLSA DO R. JANEIRO

25-5-64	22-5-64	18-5-64	11-5-64	maio de 1963
2.393	2.335	2.335	2.129	1.700

([illegible] Nacional de Investimentos Ltda.)

CAFE

O mercado de café disponível estêve ontem, calmo e inalterado, mantendo-se o tipo 7, safra 1962-63, contribuição de 26 dólares a Cr$ 2.500,00 e o tipo 7, safra 1963-64, contribuição de 19 dólares a Cr$ 3.000,00 por 10 quilos. Não houve vendas e o mercado fechou inalterado.

Entradas: 5.015 sacas, sendo 4.915 pela estrada de rodagem e 100 pela Leopoldina. Embarques: 8.150 sacas para a Europa. Existência: .... 806 062. Café despachado para embarques: 207 363 sacas.

Cotação por 10 quilos:

	Safra 62/63	Safra 63/64
Tipo 2	3.500,00	4.000,00
Tipo 3	3.300,00	3.800,00
Tipo 4	3.100,00	3.600,00
Tipo 5	2.900,00	3.400,00
Tipo 6	2.700,00	3.200,00
Tipo 7	2.500,00	3.000,00
Tipo 8	2.300,00	2.800,00

Pauta: Estado de Minas — Café comum — safra 1962-63, Cr$ 260,00; idem, safra 1963-64, Cr$ 310,00; idem, finos, Cr$ 400,00; Estado do Rio: Café comum, safra 1962-63, Cr$ 260,00; idem, safra 1963-64, Cr$ 310,00; Estado do Paraná, b/disc., Cr$ 406,65; idem, finos, Cr$ 440,00.

AÇUCAR

O mercado [illegible] ainda ontem, firme e inalterado.

Entradas: não houve. Saídas: 5.000. Existência: 334.012 sacos.

COTAÇÕES POR 60 QUILOS: Branco Cristal (Resolução n.º 1.822 de 27/3/1964 — PVD — Cr$ 5.478,00

ALGODÃO

O mercado de algodão em rama estêve ontem, calmo e inalterado.
Entradas: não houve. Saídas: 100. Existência: 3.899 fardos.

COTAÇÕES POR 10 QUILOS:

Entrega em 120 dias:

	Próxima	Futura
Fibra longa:	Cr$	Cr$
Seridó, tipo 3	8.100,00	8.200,00
Seridó, tipo 4	8.000,00	8.100,00
Fibra média:		
Sertões, tipo 3	7.000,00	7.100,00
Sertões, tipo 4	6.900,00	7.000,00
Ceará, tipo 3	6.800,00	6.900,00
Ceará, tipo 4	6.700,00	6.800,00
Fibra curta:		
Matas, tipos 3-4	6.700,00	—
Paulista, tipo 5	6.200,00	6.300,00

Em horários especiais Tarifas reduzidas, na Ponte Aérea RIO-SÃO PAULO apenas Cr$ 10.700,00

Custa menos e oferece um horário bem conveniente.

É um serviço simples, sem luxo, mas confortável, e você viaja com as mesmas facilidades, isto é, sem reserva antecipada, característica da Ponte Aérea.

O horário dos vôos tarifas reduzidas é o seguinte:

SÃO PAULO/RIO	RIO/SÃO PAULO
08:45	07:45
14:45	11:15
20:30	17:15
	18:30

Maiores informações com a PONTE AÉREA

Tels: Rio 52 24 73 - São Paulo 61 93 92

HOJE

GRANDE DEBATE NO CANAL 9, ÀS 22,30 H

CONVIDADO:

JOÃO PAULO ALMEIDA MAGALHÃES

Assessor do sr. Ministro da Fazenda

Assunto: Análise da situação econômica do País.

FORUM ECONOMICO; Coordenação de Gilson Amado - TV CONTINENTAL - 3as-feiras. Patrocínio do

BANCO DE CRÉDITO REAL DE MINAS GERAIS S. A.

DOENÇAS DO CORAÇÃO

DIA E NOITE — SERVIÇO DE EMERGENCIA
CLINICA DR. EUGENIO SILVA CARMO

Eletrocardiografia — Fonocardiografia — Raios X — Oxigênio — Laboratorio — Prevenção (Check up) — Diagnóstico precoce — Quartos de recuperação — Tratamento intensivo — Rua Barão de Ipanema, 62 — 4.º andar — Fone: 57-3914 — Copacabana.

Astrologia

Prof. MIRAKOFF

Reuniões sociais

HOJE — 26-5-64 (terça-feira) — Lua cheia, negócios desfavoráveis e possibilidades nas reuniões sociais.

ACONTECERÁ AO LEITOR

Seguem-se as possibilidades felizes ou não de hoje, com horas e números favoráveis para os leitores nascidos em quaisquer dia, mês e ano dos períodos abaixo.

- **Entre 22 de dezembro e 20 de janeiro (Capricórnio)**

Não se atormente em buscar no passado o que lhe causou mágoas e dissabores porque elas advirão e talvez com maior intensidade. 11, 19, 21; 22, 23, 24 (horas e números).

- **Enre 21 de janeiro e 18 de fevereiro (Aquário)**

Deixe a paz baixar nos dias menos felizes, procure lembrar dos dias alegres, mais merecedores de sua gratidão. 17, 18, 19; 26, 28, 29 (horas e números).

- **Enre 19 de fevereiro e 20 de março (Peixe)**

Busque seus companheiros felizes e êles se aproximarão e o ajudarão a viver. 14, 15, 21; 55, 56, 57 (horas e números).

- **Enre 21 de março e 20 de abril (Carneiro)**

Não se cole às leis sociais e viva com elas que nunca lhe farão mal; as leis de caridade e do perdão. 13, 16, 19; 54, 65, 56 (horas e números)

- **Enre 21 de abril e 20 de maio (Touro)**

E' preciso muita atenção à sua rotina e aos detalhes de sua vida prática. Não siga deveres e não desempenhe funções sem um planejamento. 11, 18, 19. 21, 66, 68 (horas e números).

- **Entre 21 de maio e 21 de junho (Gêmeos)**

Pense muito mais no que ambiciona, porque tudo lhe chegará e nem sempre é o que lhe servirá. 15, 16, 18; 78, 79, 80 (horas e números).

- **Entre 22 de junho e 21 de julho (Câncer)**

Procure pessoas entendidas nos diversos ramos de negócios para resolver questões de herança. 17, 19, 21; 35, 36, 38 (horas e números).

- **Entre 22 de julho e 21 de agôsto (Leão)**

O tempo é fator preponderante na renovação e na transformação do simples para o complexo; e do aparente para o invisível. 6, 12, 18; 65, 66, 67 (horas e números).

- **Entre 22 de setembro e 21 de outubro (Balança)**

Se é sempre invejado representa uma fôrça poderosa de domínio sôbre os seus semelhantes. Faça segrêdo de seus predicados. 13, 14, 15; 66, 67, 68. (horas e números).

- **Entre 22 de outubro e 21 de novembro (Escorpião)**

Ajuste as suas pretenções às suas possibilidades, porque seu planêta dominante não irá além do necessário. No entanto aumentará sua vitalidade e fôrça de proteção. 19, 10, 11; 65, 66, 68. (horas e números).

- **Entre 22 de novembro e 21 de dezembro (Sagitário)**

Saia em busca do que lhe interessa e não do que lhe possa ainda vir a interessar. E' preciso, antes de tudo, sobrar tempo para recreação mental e muscular. 1- 16, 18; 66, 65, 69 (horas e números).

Na Embaixada argentina as debutantes oficiais de 64 Célia Alzira Cabral Tomsinski, Ana Lúcia Sartori e Vera Lúcia Cabral com o colunista, quando a embaixatriz Carlos Alberto Fernandez as recepcionou.

SOCIEDADE

BARÃO DE SIQUEIRA JR.

Embaixatriz recebeu as 'debs' 64 Jacira reúne grupo para feijoada

A RECEPÇÃO na Embaixada Argentina, sábado último, foi uma das mais bonitas a que assisti, quando 46 brotos, em estado de elegância atenderam ao chamado da senhora Maria Júlia Romero Vitorica de Fernandez, embaixatriz da Argentina para, com o colunista, acertarem os detalhes do grande acontecimento branco de 26 de setembro, no Golden Room do Copa. Elas tôdas bonitas desfilaram pelos salões da monumental residência de Botafogo foram filmadas, televisadas e fotografadas em grande estilo. Assim iniciamos a primeira etapa, neste encontro juvenis, do VII Baile Oficial das Debutantes, em benefício da 8ª Enfermaria da Santa Casa.

•

COMPARECERAM: Rosa Maria Rodrigues Baiense, Elizabeth Brasil Herdy Alves, Lilian Fróis da Cruz, Ella Cláudia de Afonso Costa, Gilda Vieira da Silva, Moira Cordeiro Teichhol, Gleyse Glória Guerra Baer, Ana Maria Guimarães. Esteves, Luiza Mariano da Rocha Lilla, Miriam Salgado Lima, Maria Eliane Cavalcânti Oliveira, Maria da Glória Meira Neves, Sílvio Teresa Nassif Andrade, Maria Nilza Arante, Ana Lúcia Sartori, Eliane Mota Bacello, Maria Carmem Brutt Guimarães, Ana Maria Gonçalves Reis, Maria Cristina de Carvalho Frias, Sueli Silveira Lôbo da Silva Lima, Liliana Medrado Cruz, Anamaria Sarmento de Carvalho, Maria da Graça de Sousa Leite, Heloisa Maria Magalhães de Carvalho, Sílvia Rejane Brito de Melo, Maria Inês Heiborn, Célia Santos, Maria Aliveira Rodrigues Terra, Katia Beatriz de Moura Cruz, Sandra Barcelos Veiga de Freitas, Clarisse Job Vasques de Freitas, Francisca Maria Cavalcânti Pontes de Miranda, Luiza Soares de Gouveia de Sousa Lima, Célia Alzira Cabral Tomzhimski, Vera Lúcia Cabral, Maria Teresa Mac Dowell da Costa, Ana Maria Kirschner, Ana Marai Barbosa Ramos, Cintia Saldanha da Gama Machado, Angela Lima Sampaio Martins, Regina Lima Sampaio Martins, Rosiléa Maria Carreteiro, Sumara da Silva, Maria Clarisse Vaz Tartucci, Cristina Maria Coimbra Batista de Oliveira, Ana Maria Rodrigues Lopes Galvés e Roseli Maria Carreteiro.

TODAS ficaram encantadas com as atenções da embaixatriz Maria Júlia de Fernandez e de sua filha Maria Inês Fernandez que deram o acolhimento e carinho todo especials. Logo depois, foi servido um bufê maravilhoso e a reunião se prolongou até às 20 horas, quando todos saudosos deixaram a representação do país amigo. Estavam igualmente muito elegantes as mamães que participaram dêste encontro na tarde fria de sábado, como um dos eventos principais desta "saison". E assim realizamos uma reunião "top" para uma festa "top". E agora, bola pra frente.

COM uma bonita decoração — tenda árabe, lustres de cristal e bananeiras, com um "show" espetacular (Dorival Caimi, Trio Iraquitã e Booker Pittman com sua filha Eliana), com o fundo musical de Chuca-Chuca e um discurso democrático de Juscelino Kubitschek — a conhecida revista "Manchete" comemorou ao findar a semana os seus 12 anos de atividades, no hall monumental, em concreto, da Praia do Flamengo. Esta noitada de gravata prêta foi deveras elegantes, pois teve a presença de figuras da sociedade, mundo político e diplomático. O casal Adolfo Bloch era o anfitrião do encontro.

NÃO podemos deixar de elogiar o serviço do culinarista José Fernandes, que estêve impecável. Vejam o "menu": Blinis de caviar, lagosta à Manchete, peru do IV centenário e cerejas ao champanha. Na parte de bebidas: Vodca, vinhos branco e tinto, champanha, licôres e conhaque. E os garçoes impecàvelmente vestidos e servindo com uma certa elegância.

ANOTAMOS: Sara e Juscelino Kubitschek, Miriam e Zezinho Gueiros, Léia e Eduardinho Duvivier, Ruth e Osvaldo Penido, d. Pedro de Orleans e Bragança, barão Max Von Stukart, reitor Pedro Calmon, Osvaldo Aranha Filho e senhora, Edgar Flexa Ribeiro e senhora, Joaquim Guilherme da Silveira e senhora, condessa Diane de Barbeville e João Luís Soares. Jacira e Alfredo Tomé, Ivone e Ribeiro Martins, Henrique Pongetti, Lúcia e Harry Stone, Oscar Bloch e senhora, Elídia e Maurever de Góis, marechal e senhora Lima Brainer, Austregésilo de Ataíde, Teresinha e Alberto Pitigliani, embaixador e senhora Raul Bopp, José Araújo Schmidt, Bento Cunha e senhora, Jacira e Heron Domingues, Hélio de Almeida e senhora, ministro Luís Galotti e o pintor Antônio Bandeira. As senhoras Luci Bloch e Sara Kubitschek estavam elegantérrimas num branco e rosa sensacionais. Foi assim uma noite agradável que passamos com a hospitalidade e carinho dos Bloch. Os nossos cumprimentos aos 12 anos de Manchete.

DOMINGO o casal Jacira e Alfredo Tomé receberam para uma feijoada em seu apartamento da Avenida Atlântica, em estado esportivo, das 13 às 16 horas. Um grupo exclusivo compareceu ao evento matinal. Estavam: D. Sara e Juscelino Kubitschek, d. Odete e general Nélson de Melo, Maria Lúcia e Márcio Braga, condessa Diane e João Luís Soares e Lídia e Fausto Fonseca. A anfitrioa Jacira Tomé estava elegantérrima e prometeu renovar êste encontro de feijoada mensalmente.

•

CIRCULOU no Rio o colunista Tavares de Miranda, que comanda o "society" quatrocentão e que veio a convite dos Alfredo Bloch, para assistir a festa de "Manchete". Anteontem êle almoçava com amigos da pérgola do Copa e com seu caderninho anotava os "potins" cariocas. Logo mais êle retornará à Paulicéia para apresentar amanhã, nos salões da Hípica Paulista, o seu tradicional "baile branco".

•

A MINHA ex-debutante Carmem Lúcia Truppel Pereira do Cabo se preparando para a subida ao altar em 20 de junho próximo, na Matriz de Santa Margarida Maria da Lagoa. Vai esperá-la neste encontro nupcial o tenente da Marinha de Guerra, Antônio José Notaroberto Barbosa. Programada lua-de-mel no exterior.

•

CIRCULANDO no Velho Mundo a senhora Renata da Cunha Bueno Melão com suas filhas Maria Eudóxia e Renatinha, que foram dar uma espiada na moda européia e esquiar no Mediterrâneo. Ausência programada de 60 dias.

JOVEM SOCIETY

SÁBADO batemos um papo com a bonita Ana Maria Barros Barreto Winter numa reunião juvenil na Praia do Flamergo. Ainda não a conhecíamos pessoalmente e ficamos encantados com a sua beleza, cultura e muita elegância. Ela nos declarou que "pretende viajar no próximo inverno pela Europa e depois fazer um curso de Belas artes, no próximo ano, em Londres ."

• • •

CIRCULOU no Rio a paulista Maria Luiza de Sousa Dantas. Fim de semana movimentado, pois teve que atender a cêrca de 20 convites...

• • •

AS LÚCIAS Neri e Kauffman desfilando com grande elegância em plena Copacabana, na tardinha de sexta. Muita esportividade na pista e encontros marcados.

• • •

NO COUNTRY em grandes papos dominicalmente: Laurinha Marcondes Ferraz, Sandra Abreu, Ana Maria Jucá e Gilda Ribeiro Pinto.

• • •

PROSSEGUE o romance mais comentado do Iate: Cibele Rabelo e Carlos Eduardo Marcondes Ferraz. Anteontem os dois circulavam muito elegantes na orla marítima guanabarina e depois davam show de "hully gully" na piscina.

• • •

ANA MARIA Bahia, que agora está com nôvo endereço, pois reside numa casa monumental no Jardim Botânico com piscina e tudo, pretende fazer reuniões aos sábados com a jovem-guarda acontecendo em grande estilo. Serão jantares em tôrno da piscina e em estado esportivo. A lista já está pronta e os convidados serão chamados dentro em breve.

• • •

ARRUMANDO as malas para seguirem em julho para os States as irmãs Maria Luiza e Maria Cecília Machado, que vão dar uma espiada na Feira de Nova Iorque. Outro grupo pretende segui-las: Toni Severiano Ribeiro, Roberto Marques, Carlos Eduardo Marcondes Ferraz, Márcia Vidal e Sandrinha Abreu.

• • •

A BONITA Skathi Chaves dia a dia mais apaixonada. Motivo: Tom Cunha, que dominou totalmente seu coração. Anteontem no Itanhangá os dois aconteceram devidamente.

Maria Luisa Pereira Newlands seguira para Bariloche em julho próximo. No programa: esquiamento e férias.

Flôres à mesa das refeições

ENFEITAR a mesa com flôres, na hora da refeição, é uma tradição antiga que reflete o bom-gôsto e o desejo de agradar da dona de casa. Infelizmente, essa tradição está caindo no esquecimento e poucas são as "maîtresses de maison" que se lembram dêsse detalhe tão singelo que desanuvia rostos sombrios e alegra o ambiente.

Não é preciso grandes vasos de cristal nem flôres raras para enfeitar uma mesa. As flôres, como as mulheres, são muito mais belas e atraentes quando simples. As grandes flôres, imponentes e vistosas, são mais apropriadas para as festas e os banquetes; gladíolos e orquídeas são sofisticados e não se prestam para todos os ornamentos.

MESA DE ALMÔÇO

Uma mesa de almôço, com uma bonita toalha de côr lisa, rosa, azul, verde-mar ou amarelo-limão, guarnecida com louça de granito de pequenos desenhos alegres e enfeitada com um vaso baixo cheio de flôres campestres, fica linda. As flôres podem ser arrumadas em vasinhos individuais, razos e conforme as flôres, colocadas à esquerda de cada prato, quase junto ao copo.

Muitos dirão que êste detalhe é superficial e não tem importância na vida prática; que os homens preferem uma boa macarronada sem flôres do que flôres sem macarronada... Realmente, a macarronada é mais necessária do que as flôres, mas as flôres tornam a macarronada mais apreciada. As flôres flôres tornam a macarronada mais apreciada. As flôres são um complemento amável que aquece o coração.

O ESSENCIAL

Um mesa sem flôres é como uma bonita mulher sem perfume; falta o essencial, que é a nota abstrata que reside na alma, na delicadeza, no espírito e a vida sem a alma é triste e vazia

Não se esqueça das flôres, leitora amiga; elas têm o poder mágico de suavisar a vida com suas côres e seu perfume.

Aqui pra nós...

DAVID NIVEN OPINA SÔBRE... MULHER

"Para mim o tipo não tem importância. Só faço questão que a mulher seja simpática e uma companhia agradável".

• ♦ •

DETALHE GRACIOSO

Você conhece o "muguet", uma florzinha branca, delicada e bem miudinha? Pois saiba que ela é favorita das mulheres elegantes: pousa graciosamente numa gola esportiva, empresta à sua toalete aquêle encanto particular que os detalhes de bom-gôsto costumam oferecer.

• ♦ •

ÓCULOS DÃO "GLUMOUR"

Você não gosta da idéia de usar óculos? Então você está atrasada de muitos e muitos anos, pois agora, com os óculos modernos, pode-se dizer sem receio de exagerar que os óculos dão "glamour" ao rosto.

• ♦ •

TERMINOU O JANTAR: CAFÉ É SERVIDO NO SALÃO

O café deve ser servido no salão. O criado coloca, em geral, sôbre a mesa uma pequena bandeja e desaparece. A dona de casa ajudada por pessoa íntima de suas relações de amizade, é quem prepara as xícaras, que devem estar mal cheias. O açucareiro é levado a cada um dos convivas que se serve a seu gôsto. Ao servir não se deve esquecer a ordem de precedência.

Bom tom

BRINDES

Só nos banquetes oficiais se usa brindar. Na inimidade não se bebe mais saúde dos presentes: passou de moda.

•

OS VINHOS

Com a sôpa serve-se Xerez ou Madeira; com o peixe, vinho branco; com a carne, vinho tinto; com a sobremesa, Pôrto ou champanha.

•

SALADA

Coloca-se um segundo prato para cada conviva, ao lado do primeiro, para o serviço de salada. O talher compõe-se de colher o garfo de prata. As fôlhas de alface não se cortam com a faca.

•

OVOS

Há diferentes maneiras de prepará-los e servi-los. O mais comum é servi-los estrelados sôbre algum legume como ervilha, vagens etc.

Paris exporta moda

O modêlo nos chegou de Paris e tem a marca inconfundível de Crylor. Trata-se de três peças — saia-cardigan-pullover — em tons degradés de marrom. — (Serviço de Informações e Imprensa da Embaixada da França para o DC).

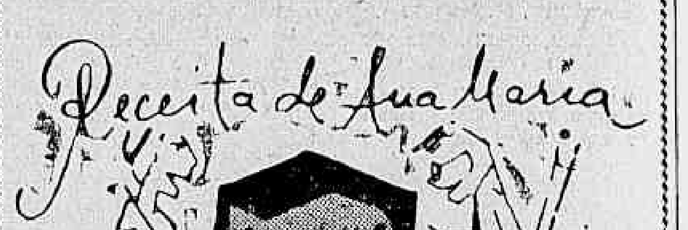

AS RAPIDAS SOBREMESAS

MANJAR BRANCO

Misture cinco colheres das de sopa de açúcar com três colheres, também das de sopa, de maizena. Adicione aos poucos, dois copos de leite, um copo de leite de côco. Mexa bem e leve ao fogo para engrossar. Despeje numa fôrma passada em água fria. Sirva em compota de ameixas ou goiabas em caldas.

• • •

PUDIM DE CLARAS

Bata seis claras em neve, adicione duas colheres de açúcar para cada colher de clara. Bata até ficar bem firme. Despeje numa fôrma caramelada e leve a assar em banho-maria. Snrva com creme feito de maizena, leite e ovos. O creme deve ficar bem ralinho.

• • •

CREME DE BANANAS

Tome uma xícara de chá de farinha de trigo, junte uma pitada de sal, dois ovos e uma colher de sopa de açúcar. Mexa muito bem e vá adicionando, aos poucos, um copo de leite frio, fervido. Ponha a metade desta mistura em fôrma pirex, untada de manteiga, leve ao forno sòmente para solidificar. Retire do forno, deite por cima algumas bananas em rodelas, cubra com o restante do creme e leve a assar em forno regular. Sirva, finalmente, polvilhado de açúcar.

DISCOS

ALBERTO RÊGO

Discos de música moderna

NITERÓI (Sucursal) — O juiz da Segunda Vara Criminal de Niterói, sr. Décio Itabaiana Gomes da Silva, encaminhou, ontem, ofício ao secretário de Segurança Pública, major Paulo Biar, solicitando instruções aos policiais para "remessa imediata ao Juízo dos Flagrantes de Contravenção, principalmente os do "jôgo-do-bicho", para que não seja a Justiça obrigada a anular tais expedientes.

O juiz apela, também, para o secretario no sentido de orientar a campanha contra a contravenção para os banqueiros "únicos responsáveis pelo crime, segundo a lei vigente, ao invés de, como acontece sistemàticamente, ser contra simples empregados daqueles".

FALAM MUITO

AS gravações de música moderna brasileira, sòmente agora depois ed sete anos passaram a ser aceitas pelo público, Inicialmente os discos de "bossa nova", salvo raríssimas exceções, dormiram encalhadas nos escaninhos das lojas, para a tristeza dos artistas, desespêro dos produtores e desânimo dos revendedores. Depois do lançamento do primeiro longa duração de Jorge Ben e posteriormente "Avanço", com Trio Tamba, como por encanto, a situação mudou e, até "Os Cariocas", o melhor conjunto vocal que possimos, durante anos à fio ignorado, conseguiu, em apenas dois meses com o disco "A Bossa dos Cariocas", uma vendagem superior à todos os anteriormente gravados pela Continental e Colúmbia. Atualmente, animados pelo crescente faturamento que êsse tipo de música vem proporcionando às emprêsas gravadoras, os responsáveis pelos departamentos artísticos estão ampliando as produções dêste gênero. Seu domínio brevemente será uma realidade. E a prova está no interêsse despertado no Rio, São Paulo, Belo Horizonte e Recife pelas seguintes gravações: "Bossa Nova Cannonball" e o "Sexteto Bossa Rio"; "Samba Esquema Nôvo", Jorge Ben; "A Bossa Moderna de Luís Henrique"; "Oscar Castro Neves"; "Samba, Samba, Samba", Trio Samba; "Sérgio Mendes e seu Conjunto" (Philips). "Só", Helena de Lima; "Vanguarda", Agostinho dos Santos; "Evolução", Manfredo e seu Conjunto; "Propeção", Laís Chaves e "A Nova Bossa e o Violão", Paulinho Nogueira (RGE). "Antônio Carlos Jobim"; "Maysa" e Sérgio Ricardo" (Elenco). "Batida Diferente", com Heraldo e seu Conjunto; "Samba de 4 Paos", João Roberto Kelly & Luís Reis (RCA Victor). "Muito à vontade", Donato e seu piano e seu ritmo e "Take 5" Geraldo Vespar (Polydor); "O Bem do amor", Elis Regina e "Sucessos da Bossa Nova" (Colúmbia). Pedrinho Mattar (Fermata) etc.

* * *

SEGUNDO notícia da revista americana "Billboard", especializada em assuntos discófilos, a RIAAA, Record Industry Association of America, informou que dois "singles" passaram à casa de um milhão de cópias e vinte e sete elepés passaram a casa do meio milhão de cópias. O "single" mais vendido em mil novecentos e sessenta e três pol "Sugar Shack" com Jimmy Gilmer e "The Fireballs" alcançando a vendagem de 1.180.000 cópias e o outro que passou de milhão foi "Hey Paula" vendendo 1.030.000 cópias. "Sugar Shack" foi lançado entre nós pela RGE representante da Dot no Brasil, além do impacto simples lançou também a RGE um longa duração com o título "Sugar Shack".

* * *

O JORNALISTA José Ramos, estudioso do nossa música popular, está escrevendo um livro sôbre o compoistor J. B. Silva (Sinhô).

* * *

RENATO Guimarães surgiu repentinamente no cenário da nossa música popular com a gravação do bolero "Poema". Seu nome em duas semanas após o lançamento do disco passou a figurar em tôdas as paradas de sucesso desta capital e de São Paulo, competindo com Nelson Gonçalves e Anísio Silva no páreo da vendagem de discos. A Chantecler reuniu-as no longa duração "Os Grandes Sucessos de Renato Guimarães", que diga-se de passagem, está excelente pela apresentação.

* * *

WALDECIR Lima, cantor nôvo, lançado pela RGE vem obtendo êxito com o compacto simples colocado a venda semana passada. Interpreta com acompanhamento de orquestra dois bonitos boleros: "Que queres tu de mim", de Jair Amorim Evaldo Gouveia e "A mulher não muda", de Ricardo Galeno de parceria com Cirene Mendonça. Waldecir tem bom-gôsto, canta com alma e ao que tudo indica brevemente gozará de grande popularidade.

* * *

UM dos discos mais vendidos na semana que passou foi o de Miltinho: Bossa & Balanço.

* * *

UM excelente disco de valsas na interpretação de Ari Ferreira é o que a Copacabano nos oferece de bom em seu mais recente suplemento. O consagrado músico, um dos melhores flautistas brasileiros, conhecido e repeitado no estrangeiro, exterioriza apurada técnica instrumental em páginas como "Sorris da minha dor", "E o destino desfolhou", "Rosa", "Boneca", "Capricho do Destino" e "Lágrima de Virgem". Este ; um disco que recomendamoss em restrições. Uma jóia para ser guardada em discotecas de bom-gôsto artístico.

* * *

O PISTONISTA Formiga, no gênero um dos melhores que possuímos, deixou Copacabana e está gravando um elepê para o Polydor: "Formiga In Love".

* * *

OS CARIOCAS vão gravar mais um elepê. Intitula-se: "Sol & Bossa". Numa das faixas deveria ser incluído o jingle do eLite Glória, o maior sucesso desde a formação do conjunto...

Pesquisas de TV

Os profissionais de televisão, em geral, vêem nas pesquisas de receptividade um verdadeiro fantasma a impor-lhes um destino. Tais pesquisas servem também como arma poderosa nas administrações das televisões e instrumento de grande respeitabilidade quando manuseado pelos corretores publicitários.

Tenho para mim, entretanto, que tôda consulta de opinião pública deve ser olhada com reservas. A falibilidade dos índices apresentados é evidente, considerando-se a complexidade do problema, que, às vêzes, depende até do bom humor do entrevistado. As atribulações da própria vida nem sempre predispõem a atender-se um telefonema em hora imprópria ou a campainha do apartamento tocando. Que, quando se vai ver ou ouvir, é o nosso precioso tempo que está sendo roubado com assuntos que para nós não têm a menor importância.

Fiquei sabendo, por exemplo, que o programa "Discoteca do Chacrinha" é o mais recente campeão das estatísticas. Sou amigo de Abelardo "Chacrinha" Barbosa há mais de vinte anos, divirto-me com as suas "loucuras" [illegible] o melhor programa de televisão carioca. Não ponho em dúvida a honestidade da emprêsa que faz as pesquisas, mas posso admitir a classe do público que foi entrevistado.

Outro aspecto que [illegible] pesquisas [illegible] é a situação da TV-Excelsior [illegible]. Notório é que o Canal Dois ainda não cobre tôda a extensão do Estado, estando na dependência de que seja inaugurada a sua tôrre no Sumaré. Êste fato é considerado? Ninguém sabe. Ninguém diz. Ninguém comenta. E, entretanto, a "TV-Excelsior", com tão pouco tempo de existência, vem exercendo papel preponderante na televisão carioca, colocando-se à frente das inovações.

Quem se der ao trabalho de examinar, verificará que o Canal Dois, sempre em posição inferior nas pesquisas, está ditando cátedra de televisão. E tanto assim é que os seus programas, poucos dias depois lançados, são logo imitados pelos chamados co-irmãos. E já nem me quero referir aos programas. [illegible] imitação, [illegible] as pequeninas coisas, seja uma vinheta musical ou um "slide" institucional.

E fica, então, a pergunta no ar: como é considerada a TV-Excelsior, que ainda não cobre todo o território guanabarino, para efeito de pesquisas.

A Paramount realiza seus planos para o futuro próximo

O sr. Henry B. Gordon, diretor da Divisão Latino-Americana concedeu, ontem, uma entrevista coletiva à imprensa

José Vasco Abreu, Gerente da Paramount, no Rio de Janeiro; Henry B. Gordon, Diretor para a América Latina, e A. S. Clug, Gerente-Geral da Paramount no Brasil.

— "A associação que atualmente vincula a Paramount aos mais importantes e categorizados produtores independentes do mundo, garante um futuro cheio de êxitos para esta produtora, garantia esta manifestada através da apresentação, nos cinemas de tôda parte, dos filmes mais espetaculares do nosso século —, disse, ontem, o sr. Henry B. Gordon, diretor da Divisão Latino-Americana da Paramount, no decorrer de uma entrevista coletiva à imprensa, nesta cidade.

Um extraordinário conjunto de "astros" e "estrêlas", talvez o mais valioso que já se pôde reunir em tôda a história da cinematografia mundial, e também a grande variedade do tema dos filmes, que vão da comédia musical à comédia policial, do "western" aos dramas psicológicos, dos romances amorosos às produções históricas e espetaculares, tudo isto influi favoràvelmente no futuro promissor de nossa companhia acrescentou o sr. Gordon.

Disse ainda o diretor da Paramount que um grande impulso às atividades da companhia, nestes últimos anos, foi dado pelo fato dela produzir filmes dentro dos sistemas tradicionais da indústria, como, além disto, o de associar-se a importantes produtores independentes e firmas produtoras fundadas pelos mais famosos artistas da tela.

A expansão internacional que a Paramount registrou no preparo de seus filmes, [illegible] ao saber-se que algumas de suas produções mais recentes foram totalmente feitas no estrangeiro. "A Queda do Império Romano", por exemplo, cujo custo ultrapassou 16 milhões de dólares; e "O Mundo do Circo", foram ambas filmadas por completo na Espanha. "Zulu", uma espetacular película de fundo histórico, foi feita integralmente na África. "Becket", o "Favorito do Rei", — no momento alvo dos mais entusiásticos elogios da crítica, — foi filmado na Inglaterra. E "Quando Paris Alucina", uma incrível e original comédia romântica, teve como cenários naturais a própria Paris, onde a produção foi inteiramente feita. E muitos outros exemplos poderíamos citar.

Quanto aos filmes mais recentes da Paramount, um dêles já lançado no Brasil, "O Indomado", conquistou três "Oscars" na última eleição da Academia de Artes e Ciências do Cinema, de Hollywood. Para próximo lançamento, teremos "Sete Dias de Maio", "Os Insaciáveis", "O Prêço de Um Prazer", "O Bem Amado", "A Dama Enjaulada", "Quando Paris Alucina", "A Volta para o Adeus", "Amor Daquele Jeito", "Errado pra Cachorro" e tantos outros filmes de sucesso garantido.

Sem dúvida alguma, a maior parcela do êxito da Paramount se deve aos produtores que para ela trabalham. Entre os mais importantes, devemos mencionar: Samuel Bronston, Otto Preminger, Joseph E. Levine, Howard Hawks, Hal Wallis Alan Pakula e Robert Mulligan, assim como as emprêsas Seven Arts e Joel Productions, de Kirk Douglas e John Frankenheimer, e as de George Axelrod, Richard Quine, Harry Joe Brown, David Sussekind e muitos outros.

No que diz respeito aos atores, vamos mencionar apenas os mais famosos, a fim de não tornar interminável a nossa lista: John Wayne, Frank Sinatra, Kirk Douglas, Burt Lancaster, Richard Burton, Peter O'Toole, William Holden, Sophia Loren, Alec Guiness, James Mason, Elvis Presley, Stanley Baker, Jack Hawkins, Carroll Baker, Bette Davis, Susan Hayward, Sean Flynn, Ann Todd, Yvonne de Carlo, Audrey Hepburn, Natalie Wood, Dean Martin, Jill St. John, Paul Newman, Janet Leigh, Van Johnson, Debbie Reynolds, Laurence Harvey, Lana Turner, Ava Gardner, Fredric March, Jerry Lewis, Omar Sharif, Stephen Boyd e Jean Simmons.

IMPRENSA DE TURISMO TERÁ CONGRESSO NO RIO

Regressando de Bruxelas, onde participou da reunião anual do Conselho Diretor da Fédération Internationale des Journalistes et Écrivains du Tourisme — FIJET, o senhor José Mário Alves da Silva, 1.º secretário da Associação Brasileira de Jornalistas e Escritores de Turismo — ABRAJET, e membro daquele Conselho, trouxe a decisão, aprovada por unanimidade, para que, em maio de 1965, seja realizado um congresso extraordinário da FIJET e, bem assim, a reunião do seu aludido Conselho Diretor em homenagem à Cidade do Rio de Janeiro, por ocasião do Quarto Centenário.

DESFILE · NELSON JORGE

Hebraica com 'Seleções Líricas': hoje Exposição Tijuca no Montanha

ESTA noite, na Hebraica, será apresentada ao quadro social a Caravana dos Artistas Líricos em "Seleções Líricas", com a participação dos melhores cantores nacionais. A primeira parte do programa será composta de interpretações individuais dos cantores: Alexandre Glinsky, Teresa Carla, Oscar Seixas, Loretta Lucce, José Roque e Ana Maria Martins. Na segunda parte: "Seleções de Mme Butterfly", com os intérpretes Conceição Areal (soprano), Álvaro Mendes (tenor), Ana Maria Martins (meio soprano), José Bon Simon (barítono). Ao piano maestro Roberto [illegible], direção cênica do maestro Mário [illegible], direção artística de Tito [illegible], iluminação de José Bercelli e contra-regra de Domiraldo Peixoto.

Eduardo Farah & Monte Líbano

EM palestra recente que tivemos com o sr. Eduardo Farah, que liderou uma chapa de oposição às eleições do Monte Líbano, ouvimos algumas das razões por que o dinâmico sócio fundador do grande clube pretende a anulação das eleições recentemente realizadas, assim como uma assembléia geral para poder legalizar o ato. Afirma êle "que as eleições foram realizadas sem a devida divulgação que a diretoria deveria dar a todos os seus associados. Cito como exemplo o Jóquei Clube Brasileiro, que há mais de duas semanas mandou um "memorandum", assinado por seu presidente, para todos os associados a favor ou contra sua reeleição, por isto acho que o mesmo não tendo acontecido no Monte Líbano provocou esta enorme abstenção do quadro social, que não foi de forma alguma avisado, exceto com pequenos editais". Prossegue o ex-diretor social do clube afirmando que [illegible] do atual diretoria [illegible].

Baile dos astros

O BOTAFOGO em sua nova [illegible], na próxima sexta-feira, mais uma grande festa com a participação de grandes nomes do rádio e televisão brasileira. Chico Anísio será o "show" e Ed Lincoln estará animando as danças. Traje passeio.

Por falar em Botafogo, vai aqui uma reclamação de pessoas que compareceram às festas naquele clube. O bar se recusa a servir uísque nacional, numa verdadeira intenção de vender o estrangeiro que é o mais caro. O uísque nacional já pode até concorrer com o estrangeiro e em todo lugar é vendido. Por que não no Botafogo?

"Níver" de Cristina

JÁ foram iniciados os preparativos para a festa com que o casal Maria da Glória-Francisco Peroldo deverá comemorar, no próximo dia 7 de junho, o primeiro aniversário da herdeira Cristina.

Baile da Chancela

NO dia 30 próximo, será realizado no Melo Tênis o "Baile da Chancela", ao som do conjunto de Zigo Righ e Humberto Garin. Extenso programa de homenagens foi organizado para os associados que contribuíram espontâneamente com o clube durante o ano de 1963. No decorrer da festa haverá distribuição de placas de ouro, prata e bronze aos srs. Abel da Costa Melo, Rui Baldez Sousa, Jorge Ferreira de Sousa, José Silva Henriques, Paulo Regal de Castro, João da Rocha Filho, Moacir Cola Siqueira, Ceferino Preissa Gonzalez, Abraão Koloc, Antônio Meireles Marinho, Nicolas George Jacobe, Pedro Ricciopo, Almir Rabelo, Antônio Pereira Dias, João Couto Godinho, Sabatino Sanches e Damásio Bayer. O baile começará às 23 horas. Traje passeio completo.

Eldorado

FOI muito concorrido o almôço de domingo no Eldorado Montanha Clube. Mais de cem associados e suas famílias desfrutaram do magnífico ambiente e da maravilhosa paisagem de Jacarepaguá. O presidente João Batista Teles Aragão estava eufórico com a freqüência e convidava a um grupo para participar do almôço que será realizado, na próxima quinta-feira, no clube, em homenagem à Associação Médica do Rio de Janeiro.

Satélite

A SRTA. Delmira Lemos é a nova "Miss Satélite". Sua escolha foi realizada no sábado e as demais concorrentes foram as senhoritas Zamir [illegible] e [illegible] Nunes Mota (esta na nossa opinião deveria ser a vencedora). Delmira tem 18 anos, 1,60 de altura, 90 de busto, 95 de quadris e 63 de cintura. Vai conseguir "olé" no Maracanãzinho.

"Exposição Nova Tijuca"

OBTEVE excelente repercussão a idéia do cel. Luís Campos, de fazer realizar no Montanha Clube a "Exposição de Nova Tijuca em Preparativos para o IV Centenário". A idéia foi logo acatada pelo cel. Góes, o homem-chave do Montanha, e pelos diretores Raul Fonseca e Ada Fernandes. Consultada a Administração Regional, o sr. Paulo Zonzin se manifestou encantado e prometeu todo o apoio, oficializando a promoção. Assim sendo, esperamos apenas que cooperem com a iniciativa do Montanha e concorram com bonitos "stands" para que a mostra obtenha o merecido e desejado sucesso por todos os tijucanos à equipe que está promovendo o certame.

Sessão solene no Orfeão

ESTA noite o almirante Sílvio Heck estará proferindo a "oração oficial da sessão solene do Orfeão Portugal, comemorativa ao 41º aniversário de fundação. O embaixador de Portugal, sr. João de Deus Bataglia, presidirá a solenidade. Na oportunidade será servido um Pôrto de Honra.

Notas soltas

AS candidatas a "Miss Renascença" apresentaram-se no desfile do Satélite Clube no último sábado. Esmeralda Barros, Vera Lúcia Couto e Nilda Oliveira foram as mais aplaudidas.

•

Foi esplêndida a Festa das Debutantes do Ginástico Português. Entre as jovens que foram apresentadas à sociedade (tôdas muito elegantes) destacava-se a filha do sr. João Citro.

•

O Pedra Negra Campo Clube está anunciando para domingo a apresentação de Charles Astor, introdutor da cama elástica e primeiro instrutor dêsse esporte em nosso país. Cadetes da Escola de Aeronáutica, da equipe especializada na prática da cama elástica — uma das mais categorizadas — participarão da exibição, que será um dos pontos altos do programa sócio-desportivo do Pedra Negra Campo Clube.

•

O Montanha realizou no sábado uma espetacular festa. Seus salões foram pequenos para o número de associados que compareceram para dançar sob acordes de Ed Lincoln.

•

Parece que surtiu efeito uma nota publicada dias atrás reclamando do Tijuca a não contratação de uma orquestra e um "show" de gabarito para o seu baile de aniversário. Carlot Pippa, uma nova orquestra paulista e atualmente considerada uma das melhores do Brasil, foi contratada para o Baile de Gala do próximo dia 11 de junho.

•

Sòmente ontem, em um almôço realizado na Maison de France, foi confirmada a apresentação da bonita srta. Carmem Carminha como "Miss Montanha". Desta reunião, além da jovem indicada, participaram os srs. Milton Najaj (presidente), cel. Eduardo de Sousa Góes, cel. Luís Campos e srta. Ada Fernandes, diretora social. Posteriormente publicaremos a foto da encantadora "miss".

•

O banqueiro Gilberto Manis Coelho está eufórico por ter seu grupo assumido o contrôle acionário de um nôvo estabelecimento bancário, que fica situado dentro do Mercado de Madureira.

Rápidas

"VIVE Le Femme" será a grande atração do América no próximo sábado. • No próximo dia 31 o River vai homenagear a crônica social com um jantar. • Muito bonita a provável representante do Vasco da Gama no concurso "Miss Guanabara". • O cronista Luís Carlos emocionado com a homenagem que recebeu no último sábado no Sírio-Libanês. • No sábado, o Vila Isabel realizará a sua grande festa de gala comemorativa ao 14º aniversário de fundação. • A assembléia geral para eleição do Conselho Deliberativo do Riachuelo será realizada amanhã. • Por hoje é só.

Esta é Vera Lúcia Moreira: não tem tido a divulgação das demais candidatas a "Miss Renascença", mas é uma das mais fortes concorrentes.

REGISTRO

Aniversários

FAZEM ANOS HOJE:

SENHORES:

Henrique Rodrigues Vale; José Pecielo; Reinaldo Guimarães; Alexandre P. Silva; João Daniel do Nascimento; Armando Morais da Silva; Augusto Pedro Baltazar; Manoel José Moreira Junior; Clarimundo Gedeão e Geraldo Alves de Sousa, filho de tradicional família de Cabo Frio.

SENHORAS:

Professôra Lucília Vilalobos; Hilda Alves Corrêa; Maria Lurdes Frazão; Rosa Parodi da Cunha; Hilda Fernandes Lopes; Ana Moreira; Helena Ferraz; Edite Magarinos Tôrres; Nolim Cotrim de Sousa; Euricide Ferreira Viana.

— Aniversaria, hoje, a sra. Zelita Maia Corrêa de Almeida, espôsa do funcionário do Banco de Crédito Real, sr. Raimundo Nonato de Almeida.

MENINAS:

Transcorreu no dia 20 último, o aniversário da galante menina Margareth, filha do sr. Valdemiro de Oliveira, funcionário da Polícia Marítima e e de sua espôsa senhora Nair Maria Borsato de Oliveira. A noite, em sua residência, o casal ofereceu uma lauta mesa de doces e refrigerantes aos inúmeros amiguinhos de Margareth.

Casamentos

Isabel Serpa Notes-Hernandes Velasco de Sousa — Na Igreja de São José em Magalhães Bastos, às 18 horas e 30 minutos de sábado, dia 30, realizar-se-á o casamento da srta. Isabel Serpa Notes, filha do casal Valdevino Nicolino Notes, com o sr. Hernandes Velasco de Sousa, alto funcionário da Erco S. A., filho do casal Francisco de Sousa.

VISITANTES

Já se encontra visitando São Paulo o deputado britânico Mark Woodmutt, que está no Brasil conhecendo os reflexos da revolução de abril. O deputado Woodmutt, que representa no Parlamento inglês a Ilha de Wight, almoçará amanhã (quarta-feira), no Iate Clube do Rio de Janeiro, quando então conhecerá alguns parlamentares brasileiros, e discutirá com homens de negócios.

ONDE OS TRENS NAO PARAM HOJE E AMANHA

Para permitir trabalhos de conservação da rêde aérea os trens elétricos paradores, que partem da Estação D. Pedro II, não irão parar, hoje e amanhã (dias 26 e 27), das 11 às 16 horas, nas estações de Mangueira a Sampaio, parando, entretanto, nas demais.

Ainda amanhã no mesmo horário, os paradores que se destinam a D. Pedro II não pararão em Piedade, Encantado, Todos os Santos e Méier.

CARROS DA SIMCA

O QUILOMETRO

VENDEM-SE todos os produtos da linha de fabricação da SIMCA DO BRASIL. Aceita-se troca e facilita-se o pagamento. TRATAR pelos tels.: 30.9758 e 23-3436.

CINEMAS

CENTRO

- PLAZA — 22-4097 — "Sòzinho Contra Roma". (Proibido até 10 anos) com Jeffries Lang, Rossana Podestà e Gabriele Tinti.
- METRO PASSEIO — 22-6490 — "Amor à Tôda Velocidade". (Censura livre) com Elvis Presley e Ann Margaret.
- PALÁCIO — 22-4838 — "O Leopardo". (Proibido até 14 anos) com Burt Lancaster, Alain Delon e Claudia Cardinale.
- ODEON — 22-4508 — "Mundo Estranho". (Censura livre) com Angelica Hauff e Alexandre Carlos.
- IMPÉRIO — 22-9348 — "Essa Mulher é Minha". (Proibido até 14 anos) com Valter d'Avila e Liana Duval.
- PATHÉ — 22-8795 — "O Picolino". (Censura livre) com Fred Astaire e Ginger Rogers.
- CAPITÓLIO — 23-6788 — "Lawrence da Arábia" (Proib. até 10 anos) com Alec Guinnes, Anthony Quinn e José Ferrer.
- REX — 22-6327 — "Paris, Cidade de Ilusões". (Proibido até 14 anos) com Jean Seberg e Stanley Baker.
- RIVOLI — "Adorável Vagabundo". (Censura livre) com Cary Grant e Barbara Stanwick.
- VITÓRIA — 42-9920 — "Odisséa de um Bravo". (Proibido até 18 anos) com César Romero, Broderick Crawford e Alida Vali.
- CINEA — 42-6024 — "Zorro e o Ouro do Cacique". (Proibido até 10 anos) com Clayton Moore e Lina Montel.
- CINE FESTIVAL — "Zorro e o Ouro do Cacique". (Proibido até 10 anos) com Clayton Moore e Lina Montel.
- IRIS — 42-0763 — "Zorro e o Ouro do Cacique". (Proibido até 10 anos) com Clayton Moore e Lina Montel.
- SÃO JOSÉ — 42-0592 — "A Índia". (Proibido até 18 anos) com Isabel Sarli, Mário Casado e Alberto Marcel.
- PRESIDENTE — 47-7128 — "Sangue na Madrugada". (Proibido até 18 anos) com Erico Freitas e Célia Bandeira de Melo.
- CINE MARROCOS — 22-7979 — "A Caravana do Ouro". (Proibido até 10 anos) com Errol Flynn.
- CINE FLORIANO — 43-9034 — "O Circo dos Horrores". (Proibido até 18 anos)

ZONA SUL

- LEBLON — 27-7805 — "Odisséa de um Bravo". (Proibido até 18 anos) com César Romero, Broderick Crawford e Alida Vali.
- MIRAMAR — "O Leopardo". (Proibido até 14 anos) com Burt Lancaster, Alain Delon e Claudia Cardinale.
- CARUSO (Copacabana) — 27-5150 — "O Lamparina". (Censura livre) com Mazzaropi, Geny Prado e Manoel Vieira.
- BRUNI (Ipanema) — "O Lamparina". (Censura livre) com Mazzaropi, Geny Prado e Manoel Vieira.
- PAX — 27-6621 — "Amor à Tôda Velocidade". (Censura livre) com Elvis Presley e Ann Margaret.
- AR PALÁCIO (Copacabana) — 27-5795 — "O Diabo e os Dez Mandamentos". (Proibido até 18 anos) com Alain Delon e Fernandel.
- ALVORADA — 27-2835 — "A Marcha dos Heróis". (Proibido até 10 anos)
- IPANEMA — 47-3806 — "A Índia". (Proibido até 18 anos) com Isabel Sarli, Mário Casado e Alberto Marcel.
- ROXI — 26-6245 — "Paris, Cidade de Ilusões". (Proibido até 14 anos) com Jean Seberg e Stanley Baker.
- ALASKA — "Odisséa de um Bravo". (Proibido até 18 anos) com César Romero, Broderick Crawford e Alida Vali.
- ROIAL — "Os Filhos do Trovão". (Proibido até 10 anos) com Pedro Armendariz e Gerard Setty.
- PARIS PALACE — "Adorável Vagabundo". (Censura livre) com Cary Grant e Barbara Stanwick.
- VENEZA — 46-6628 — "O Picolino". (Censura livre) com Ginger Rogers e Fred Astaire.
- RIAN — 36-6114 — "Freud, Além da Alma". (Proibido até 14 anos) com Montgomery Clift.
- JUSSARA — 26-6257 — "Filhos do Trovão". (Proibido até 10 anos) com Pedro Armendariz e Gerard Setty.
- CINE RIVIERA — "Sòzinho Contra Roma". (Proibido até 10 anos) com Jeffries Lang, Rossana Podestà e Gabriele Tinti.
- COPACABANA — 57-5134 — "O Tempêro do Amor". (Censura livre) com Doris Day e James Garner.
- FLORIDA — 37-7141 — "Zorro e o Ouro do Cacique". (Proibido até 10 anos) com Clayton Moore e Lina Montel.
- KELLY — "Filhos do Trovão". (Proibido até 10 anos) com Pedro Armendariz e Jacqueline Sassard.
- METRO COPACABANA — 37-3898 — "Amor à Tôda Velocidade". (Censura livre) com Elvis Presley e Ann Margaret.
- BRUNI (Copacabana) — "O Lamparina". (Censura livre) com Mazzaropi, Geny Prado e Manoel Vieira.
- RICAMAR — "O Picolino". (Censura livre) com Ginger Rogers e Fred Astaire.
- BRUNI (Botafogo) — 26-6072 — "O Lamparina". (Censura livre) com Mazzaropi, Geny Prado e Manoel Vieira.
- BOTAFOGO — 26-2259 — "Esquina do Pecado". (Proibido até 14 anos) com Susan Hayward.
- GUANABARA — 26-9539 — "A Revolta dos Bárbaros". (Proibido até 14 anos).
- PAISSANDU — "Uma Voz nas Sombras". (Censura livre) com Sidney Poitier, Lilia Skala e Lisa Mann.
- OPERA — 46-7218 — "Uma Voz nas Sombras". (Censura livre) com Sidney Poitier, Lilia Skala e Lisa Mann.
- SÃO LUIS — 25-7459 — "Os Tiranos Também Amam". (Proibido até 18 anos) com Charlton Heston e Yvette Mimieux.
- POLITEAMA — 25-1143 — "A Rebelião dos Piratas". (Proibido até 10 anos).
- BRUNI (Flamengo) — "O Lamparina". (Censura livre) com Mazzaropi, Geny Prado e Manoel Vieira.

ZONA NORTE

- RIO BRANCO — 43-1639 — "Cleopatra". (Proibido até 18 anos) com Elizabeth Taylor e Richard Burton.
- CINE MADRID — 48-1184 — "Paris, Cidade de Ilusões". (Proibido até 14 anos) com Jean Seberg e Stanley Baker.
- SANTA ALICE — 38-9993 — "Odisséa de um Bravo". (Proibido até 18 anos) com Broderick Crawford, César Romero e Alida Vali.
- AMÉRICA — 48-4119 — "Odisséa de um Bravo". (Proibido até 18 anos) com Broderick Crawford, César Romero e Alida Vali.
- NATAL — 48-1480 — "A Mansão do Terror". (Proibido até 18 anos) e "De Vento em Pôpa".
- FLUMINENSE — 28-1404 — "A Índia". (Proibido até 18 anos) com Isabel Sarli, Mario Casado e Alberto Marcel.
- BRUNI (Saenz Peña) — "O Lamparina". (Censura livre) com Mazzaropi, Geny Prado e Manoel Vieira.
- ROMA — "Nordeste Sangrento". (Proibido até 18 anos).
- BRITÂNIA — "O Lamparina". (Censura livre) com Mazzaropi, Geny Prado e Manoel Vieira.
- BRASÍLIA — "O Lamparina". (Censura livre) com Mazzaropi, Geny Prado e Manoel Vieira.
- MARACANÃ — 48-1910 — "Mundo Cão". (Proibido até 14 anos). Documentário narrado em português.
- CARIOCA — 28-8178 — "O Leopardo". (Proibido até 14 anos) com Burt Lancaster, Alain Delon e Claudia Cardinale.
- ART PALÁCIO (Tijuca) — "Caminho Amargo". (Proibido até 18 anos) com Jean Paul Belmondo e Claudia Cardinale.
- ESKYE (Tijuca) — 28-6513 — "Zorro e o Ouro do Cacique". (Proibido até 10 anos) com Clayton Moore e Lina Montel.
- TIJUCA — 48-4518 — "A Índia". (Proibido até 18 anos) com Isabel Sarli, Mário Casado e Alberto Marcel.
- OLINDA — 48-1063 — "Sòzinho Contra Roma". (Proibido até 10 anos) com Jeffries Lang, Rossana Podestà e Gabriel Tinti.

SUBÚRBIO (Central)

- CACHAMBI — "Os Cinco Falcões Negros". (Proibido até 10 anos) e "Esse Milhão é Meu".
- IMPERATOR — "Zorro e o Ouro do Cacique". (Proibido até 10 anos) com Clayton Moore e Lina Montel.
- PIEDADE — 29-6532 — "O Incêndio de Cartago". (Proibido até 14 anos) e "De Regresso ao Lar".
- ART PALÁCIO (Méier) — "Caminho Amargo". (Proibido até 18 anos) com Jean Paul Belmondo e Claudia Cardinale.
- BRUNI (Méier) — 29-1222 — "O Lamparina". (Censura livre) com Mazzaropi, Geny Prado, e Manoel Vieira.
- MASCOTE — 29-0411 — "Sòzinho Contra Roma". (Proibido até 10 anos) com Jeffries Lang, Rossana Podestà e Gabriele Tinti.
- COLISEU — 29-8753 — "A Índia". (Proibido até 18 anos) com Isabel Sarli, Mario Casado e Alberto Marcel.
- ALFA — 29-8215 — "O Lamparina" (Censura livre) com Mazzaropi, Geny Prado e Manoel Vieira.
- MONTE CASTELO — 29-8250 — "Sangue na Madrugada". (Proibido até 18 anos) com Erico Freitas e Célia Bandeira de Melo.
- PARA TODOS — 29-5191 — "O Picolino". (Censura livre) com Ginger Rogers e Fred Astaire.
- VAZ LOBO — 29-1998 — "Vênus à Venda". (Proibido até 18 anos).
- IRAJÁ — 29-8330 — "O Vendedor de Ilusões". (Censura livre).
- MADUREIRA — 29-8738 — "Jasão e o Velo de Ouro". (Proibido até 10 anos) com Robert Armstrong.
- CINE MARAJÓ (Jacarepaguá) — "Tambores Distantes". (Proibido até 14 anos) com Gary Cooper.
- PROGRESSO — "Cleopatra". (Proibido até 18 anos) com Elizabeth Taylor e Richard Burton.
- CINE MATILDE — "O Lamparina". (Censura livre) com Mazzaropi, Geny Prado e Manoel Vieira.
- MOÇA BONITA — "Pôrto das Caixas". (Proibido até 18 anos).
- CINE ANCHIETA — "Mulheres de Luxo". (Proibido até 14 anos) e "Calouros de Verão".
- CINE HERMIDA — "Sòzinho Contra Roma". (Proibido até 10 anos) com Jeffries Lang, Rossana Podestà e Gabriele Tinti.
- BRUNI REGÊNCIA — "O Lamparina". (Censura livre) com Mazzaropi, Geny Prado e Manoel Vieira.
- CINE GUARACI — "O Lamparina". (Censura livre) com Mazzaropi, Geny Prado e Manoel Vieira.
- CINE BANDEIRANTES — "Sodoma e Gomorra". (Proibido até 14 anos) com Stewart Granger e Pier Angeli.
- NOVO HORIZONTE — "Sodoma e Gomorra". (Proibido até 14 anos) com Stewart Granger e Pier Angeli.

SUBÚRBIO (Leopoldina)

- ROSÁRIO — "O Lamparina". (Censura livre) com Mazzaropi, Geny Prado e Manoel Vieira.
- LEOPOLDINA — "O Circo dos Horrores". (Proibido até 18 anos).
- MELO (Bonsucesso) — "Os Cinco Falcões Negros". (Proibido até 10 anos) e "E' a Maior".
- CINE BARONESA — "Idolo de Cristal". (Proibido até 10 anos).
- SANTA CECÍLIA — 30-1823 — "Os Filhos do Trovão". (Proibido até 10 anos) com Pedro Armendariz, Jacqueline Sassard e Gerard Setty.
- SANTA HELENA — 30-3666 — "Os Filhos do Trovão". (Proibido até 10 anos) com Pedro Armendariz, Jacqueline Sassard e Gerard Setty.
- SÃO PEDRO — 30-4181 — "O Lamparina". (Censura livre) com Mazzaropi, Geny Prado e Manoel Vieira.
- MAUÁ — 30-5056 — "O Picolino". (Censura livre) com Ginger Rogers e Fred Astaide.
- RAMOS — 30-1094 — "Sodoma e Gomorra". (Proibido até 14 anos) com Stewarte Granger e Pier Angeli.
- BRÁS DE PINA — 30-3489 — "Odisséa de um Bravo". (Proibido até 14 anos) com Broderick Crawford e Alida Vali.
- RIO PALACE — 30-4181 — "Adorável Vagabundo". (Censura livre) com Alain Delon e Fernandel.
- PARAÍSO — 30-1060 — "O Lamparina". (Censura livre) com Mazzaropi, Geny Prado e Manoel Vieira.
- MELO (Penha) — "Zorro e o Ouro do Cacique". (Proibido até 10 anos) com Clayton Moore e Lina Montel.
- PENHA — 30-1121 — "Mais Forte Que a Morte". (Proibido até 14 anos) com Kirk Douglas.

NITERÓI

- SÃO BENTO — "Cleopatra". (Proibido até 18 anos) com Elizabeth Taylor e Ricahrd Burton.
- CENTRAL — "O Leopardo". (Proibido até 14 anos) com Burt Lancaster, Alain Delon e Claudia Cardinale.
- ICARAÍ — "A Odisséa de um Bravo". (Proibido até 14 anos) com César Romero e Alida Vali.
- ODEON — "O Herdeiro de Satanaz". (Proibido até 18 anos).
- ALAMEDA — "A Odisséa de um Bravo". (Proibido até 14 anos) com César Romero e Alida Vali.
- SÃO JORGE — "O Lamparina". (Censura livre) com Mazzaropi, Geny Prado e Manoel Vieira.

SÃO JOÃO DE MERITI

- SÃO JOÃO — "O Lamparina". (Censura livre) com Mazzaropi Geny Prado e Manoel Vieira.
- GLÓRIA — "A Índia". (Proibido até 18 anos) com Isabel Sarli, Mário Casado e Alberto Marcel.

CAXIAS

- PAZ — "Maciste Contra os Lanceiros". (Proibido até 14 anos).
- CAXIAS — "A Índia". (Proibido até 18 anos). com Isabel Sarli, Mário Casado e Alberto Marcel.

PETRÓPOLIS

- D. PEDRO — 36-40 — "A Máscara do Horror". (Proibido até 18 anos).
- CAPITÓLIO — 26-63 — "Iwo Jima, o Portal da Glória". (Proibido até 10 anos) com John Wayne.
- PETRÓPOLIS — 32-32 — "Morrendo à Cada Instante". (Proibido até 14 anos).

TEATROS

- TEATRO DE ARENA DA GUANABARA (Avenida Chile, esquina do Largo da Carioca) — "África", pelo Ballet Folclórico de Mercedes Batista, com Paulo Salgueiro e Ailton Tobias.
- TEATRO DE BÔLSO (Rua Jangadeiros, 28, Praça General Osório, telefone: 27-3122) — "O Cunhado do ex-Presidente", comédia de Aurimar Rocha, sob a direção do autor, com cenários e figurinos de Nilson Pena e interpretação de Jorge Cherques, Moná Delacy, Aurimar Rocha, Thais Portinho, Raul da Mata, Eloina, José Maria Monteiro, Ceci Medina, Edson Silva e outros.
- TEATRO COPACABANA — (Avenida Copacabana 291, telefone: 57-1818, Rua do Teatro) — "Mary, Mary", comédia de Jean Kerr, em tradução de Milor Fernandes, sob a direção de Adolfo Celi, com cenários de Júlio Costa e interpretação de Fernanda Montenegro, Leonardo Vilar, Osvaldo Loureiro, Carlos Kroeber e Sônia Clara.
- TEATRO DULCINA (Rua Alcindo Guanabara, 17, telefone: 32-5817) — "Week End", comédia de Noel Coward apresentada por Pábio Sabag com Celia Bias, Sebastião Vasconcelos, Rosita Tomás Lopes, Antônio Ganzarotti, Norma Blum e outros.
- TEATRO GINÁSTICO — (Avenida Graça Aranha, 187, telefone: 42-4521) — "Os Direitos da Mulher", comédia de Alfonso Paso, apresentada por Vasco Morgado, em tradução de Daniel Rocha, direção de Antônio de Cabo, cenário de Pedro Leitão e com Sérgio Viotti, Jardel Filho, Márcia de Windsor, Maria Regina, Jacqueline Laurence, Nestar Montevani, Margarida Rey e Teresa Raquel.
- TEATRO JOVEM (Praia de Botafogo 522, telefone: 46-3166) — "Antígona", peça de Anouilh, apresentada por Antônio de Cabo, com Natália Timberg, Paulo Padilha, Elisabeth Gasper, Osvaldo Louzada, Vanda Lacerda e outros.
- TEATRO MESBLA (Rua do Passeio, 42, telefone: 42-4880) — "Três em Lua-de-Mel", comédia de Ribeirinho e Henrique Santana, com Dayse Lucidi, André Vilon, Paulo de Carvalho, Jurema Magalhães, Delorges Caminha, Lêda Vale, Manuel Pêra e Agnes Fontoura.
- TEATRO NACIONAL DE COMÉDIA (Avenida Rio Branco, 179, telefone: 22-0367) — "O Inoportuno", peça de Haroid Pinter pelo Grupo Decisão, de São Paulo, com direção de Antônio Abujamarra e interpretação de Lafaiete Galvão, Emílio de Biasi de Sérgio Hamberti.
- TEATRO DA PRAÇA (Praça Cardeal Arcoverde, telefone 37-7003) — "O Hóspede Inesperado", peça policial de Agatha Cristie, com Isabel Teresa, Carlos Alberto, Glauce Rocha, Paulo Serrado e outros.
- TEATRO RIVAL (Rua Álvaro Alvim, 33, telefone: 22-2721) — "Brás Mandam Brasa", revista de Gomes Leal, com Sônia Mamede, Costinha e outros.
- TEATRO SANTA ROSA (Rua Visconde de Pirajá, 22, telefone: 47-3430) — "Tôda Donzela Tem um Pai Que é Uma Fera", comédia de Gláucio Gil, com o autor, Vera Viana, Adriano Reis, Renata Fronzi e Artur Costa Filho.

Motoristas velozes e ébrios estão matando

Os acidentes de trânsito — com mortos e feridos — predominaram, ontem, na Guanabara, pela irresponsabilidade dos motoristas, que abusaram da velocidade e, muitos dêles, dirigiam seus autos em estado de embriaguês, como ocorreu na Avenida Brasil, em frente ao pôsto "Única", em que o funcionário do Banco do Brasil, Dílson Barbosa Pinto (solteiro, 34 anos, Rua Hermenegildo de Barros n.º 8, ap. 303), apostando corrida com um "Impala", de chapa ignorada, causou a morte de quatro pessoas.

O bancário, que estava com várias garrafas de parati em seu "Volkswagen", chapa GB 11-02-09, ao subir numa faixa de segurança na Estrada Rio-Petrópolis, colheu e matou um mendigo, atingindo em seguida, um auto "Dauphine", chapa GB 21-27-08, dirigido pela sra. Carmem Maria Valere (casada, 39 anos, Rua Jorge de Lima, 18 — Ilha do Governador), que veio a falecer no Hospital Getúlio Vargas com sua filhinha Lolita Valere (4 anos). No local, faleceu seu marido, o capitão Vicente Valere.

Coube ao 17.º Distrito Policial deter o irresponsável, apurando que desde a descida da serra, vinha êle praticando excessos. Apenas uma das vítimas luta contra a morte no Hospital Getúlio Vargas, é o menor Vicente Valere Filho, filho do casal que perdeu a vida.

Em Caxias, no quilômetro 3, da Estrada Rio-Petrópolis, o carro de chapa GB 21-38-38, após bater na traseira do caminhão chapa RJ 7-94-73, foi colhido pelo ônibus de placa GB 8-39-34, da linha "Rio-Petrópolis", que o atirou a 200 metros de distância. A polícia de Caxias desconhece a identidade do próprio motorista que faleceu no local com sua acompanhante. Apenas um papel foi encontrado na bôlsa da desconhecida, em que se lia o nome de Jacira Pinto do Nascimento.

O menor Paulo Roberto Rodrigues da Silva (6 anos, filho de José Rodrigues da Silva, Travessa Dr. Laureano, 49), foi esmagado por um auto não identificado, contra o veículo de chapa GB 3-58-17. O motorista irresponsável conseguiu fugir, não deixando nenhuma pista para as autoridades policiais de Caxias.

Policiais ficaram de "short"

Os policiais Júlio Gonçalves de Azevedo Neto e [illegible] de Carvalho foram assaltados por um grupo de marginais, armados de revólver, no Largo do Jacarèzinho, que os deixaram apenas de "short". O 23.º Distrito Policial tomou conhecimento da ocorrência.

Juiz manda apreender livros

O juiz de Menores, sr. Cavalcanti de Gusmão, determinou aos funcionários do Juizado destacados para o serviço que apreendam as publicações consideradas prejudiciais às crianças e jovens, capazes de despertar a lascívia e distorções doentias das que se realizam pela imaginação dos autores picantes. Entre os livros coletados estão: "A Rainha de Sabá no Harém de Salomão", de M. A. Camacho, "Brinquedo Perigoso" e "Marlene", de Marcel Koppe; "Turbilhão de Desejos", de Lee Jackquest; "Amor, Vício e Volúpia" e "Só para Homens", de Antônio Gargola; "Copacabana, Pôsto VI", "Georgete", "Endemônia" e o "Bruxo Espanhol" e "Carne em Delírio", de Cassandra Rios. A apreensão e fiscalização serão realizadas na Feira do Ciclelândia.

Catacumba terá polícia mineira

A Favela da Catacumba — a mais famosa da Guanabara — que possui cinco mil barracos e abriga 20 mil moradores, segundo o sr. Jair Almeida, secretário da "Sociedade dos Moradores e Amigos da Catacumba", terá sua polícia mineira. Doravante, serão adotadas medidas para garantir a tranqüilidade às famílias dos trabalhadores ali residentes. Os próprios habitantes efetuarão "batidas" noturnas e diurnas, quando se tornar imprescindível, para coibir os malfeitores que deram fama à Catacumba, por estabelecerem-na para refúgio até há bem pouco tempo. A polícia mineira — acrescentou — já existe na favela do morro de Cantagalo, quase nossa vizinha. Com a criação recente da Administração Regional da Lagoa e da Sociedade dos Moradores e Amigos da Catacumba — finalizou o sr. Jair — muitos problemas estão sendo superados e, colocados em pauta, uma série de reivindicações em benefício dos moradores, sendo a Polícia Mineira uma das principais.

Contrabandista ganhou e IBC perdeu

O navio "Altamira", que estava retido sob custódia da Marinha de Guerra, no Recife, a pedido do Instituto Brasileiro do Café, que solicitou o seqüestro para ressarcir-se da companhia proprietária do barco, sôbre um desvio de 35 mil sacas de café, foi liberado pelo juiz Meonjardim Filho, da 3a. Vara Criminal. O "Altamira", como se recorda, teria transportado as sacas de café e, em alto mar, onde estava sendo aguardado por outro navio, para desviar a carga, que não foi encontrada no barco em questão, ao atracar no pôrto do Nordeste.

Despejará polícia para pôr "atelier"

Para expandir seu "atelier" de costura, o sr. Armando Vaz Fontes, na qualidade de proprietário do prédio situado na Praça da Bandeira, onde está instalado um Pôsto do Instituto de Identificação "Félix Pacheco", impetrou no Juízo da 8a. Vara da Fazenda, visando retomar o referido imóvel. Alega o autor manter em sua residência uma oficina de corte e costura, a qual se expandiu de tal forma que o obriga a requisitar o imóvel ocupado pela dependência policial, que o ocupa mediante o aluguel de apenas Cr$ 2.700,00 mensais.

Estelionatária prêsa em Copacabana

No "Hotel Lancaster", em Copacabana, foi detida Ivone Keobluth, de 28 anos, acusada de passar cheques sem fundo, em várias lojas de Copacabana. A prisão foi efetuada pelo detetive Antônio Carlos da Silva, do 12.º Distrito Policial. No DP, reconheceu como de sua autoria todos os cheques que lhe foram apresentados [illegible]. A autoridades estão investigando tôda a vida da acusada, e, em São Paulo onde declarou residir, e pertencer a importante família.

Irmão ocioso assassinou irmã

O ocioso José Wilson Marinho [illegible], 34 anos, Travessa Pereira, 19 — fundos) ao ser advertido por sua irmã Dulci Marinho da Silva (casada, 25 anos), assassinou-a, desferindo-lhe uma facada no coração, presenciando o crime, um seu sobrinho de apenas 7 anos. O criminoso foi detido em flagrante por um vizinho, encontrando-se no xadrez do 31.º Distrito Policial. Segundo parentes, vivia às custas da vítima e do seu cunhado. Levava a vida em companhia de marginais, ficando na rua até altas horas da noite. Pela madrugada, ia acordar a irmã exigindo que ela preparasse sua comida. Cansada do irmão malandro, a vítima resolveu desprezá-lo, o que bastou para que viesse a perder a vida.

Não há problemas para os brasileiros em N. Iorque

— O Brasil não possui apenas um Consulado em Nova Iorque. Possui também uma verdadeira Casa, onde todos os problemas dos brasileiros lá chegados são resolvidos, desde a simples medicação para uma dor de cabeça até à procura de aparelho de alta precisão ou a compra de um avião.

Quem faz tal revelação é o brasileiro Paulo Antunes Neiva, de Americana, São Paulo, recentemente chegado de uma temporada nos Estados Unidos, onde, segundo afirma, viu "coisas contáveis e incontáveis", mas prefere contar apenas o que represente interêsse para os brasileiros.

"O BRASILEIRO"

Paulo Antunes Neiva revela que chegando aos Estados Unidos teve o procedimento idêntico ao de qualquer turista. "Tudo corria normal desde meu desembarque no fabuloso Aeroporto de Edwild (?) até que uma dor de cabeça que não sentia, devido às novidades diárias, assumiu aspectos dantescos. Fui à Recepção do Hotel para pedir um comprimido ou qualquer outro remédio. Mas meu aspecto, reconheço, não era dos melhores. Por isso mesmo, após atender-me, o gerente do Hotel me disse que, se eu tivesse qualquer problema deveria procurar "O Brasileiro", esclarecendo que se tratava de uma pessoa capaz de encontrar solução para tôdas as questões de brasileiros em trânsito nos Estados Unidos. Pedi o endereço e recebi: 220 West 42 Street, Room 819, a poucos passos do fabuloso Times Squares, na luminosa Broadway. Confesso que tinha mêdo de perder minha viagem por um problema de saúde. Por isso, tão cedo pude, fui ver "O Brasileiro".

QUEM-É-QUEM DO HOMEM

E prossegue Paulo Antunes Silva: "Lá cheguei e fiquei sabendo quem é "O Brasileiro". Trata-se de Paulo Barbosa Lima — ou simplesmente o Barbosa, como é conhecido na intimidade — que deixou o Brasil para viver nos Estados Unidos há 37 anos, lá se radicando desde então. Após [illegible] de outros afazeres, desde o dia que lá chegou começou a colaborar na solução de casos que brasileiros em trânsito tinham. Indicava a melhor hospedagem, de acôrdo com os interêsses de cada um, orientava nas compras, controlava a renda.

Com o tempo, essa assistência aos brasileiros foi crescendo de tal forma que "O Brasileiro" teve que contratar um secretário. E sua espôsa Mildred, uma americana devotadíssima ao Brasil, também colaborava decisivamente. Todos os problemas que lhe eram apresentados eram sempre resolvidos com um sorriso nos lábios e entre um cafèzinho e outro. Em breve, para poder atender a todos, Paulo Barbosa Lima teve mesmo que montar um escritório. E o luxuoso escritório [illegible] onde encontrei a solução para todos os meus problemas e casos".

DO MÉDICO ÀS COMPRAS

Continua o brasileiro Paulo Antunes Neiva: "Imediatamente, o Barbosa, após ouvir do meu receio de perder a viagem por doença, providenciou-me um dos melhores médicos novaiorquinos. Fiz um "check-up" e fiquei consciente de que nada havia de grave, a não ser a dor de cabeça trazida exatamente pelo acúmulo de problemas que tinha. Recorri então, em definitivo ao Paulo Barbosa Lima. Disse-lhe as compras que tinha de fazer; inclusive as clássicas encomendas que recebi ao deixar o Brasil. Pedi-lhe que traçasse um roteiro de viagens tranqüilo, não muito custoso e que me possibilitasse dizer que conhecia mesmo os Estados Unidos. Tudo isso foi providenciado em poucas horas".

REALMENTE VIAGEM

"Pude então — lembra Paulo Antunes Neiva — efetivamente conhecer os Estados Unidos. Viajei ainda mais tranqüilo porque minha correspondência, como a de muitos outros brasileiros, era encaminhada ao escritório de Paulo Barbosa Lima, de onde êle, que elaborara meu roteiro, me avisava o que ia chegando. Diverti-me a valer e senti-me efetivamente um homem despreocupado. Comecei, então, a pensar em outra coisa, que colocaria em cheque a capacidade de "quebrar galhos" de Paulo Barbosa Lima. Ia falar-lhe dos meus negócios e das oportunidades de incrementá-lo que via na viagem.

MUNDO DE NEGÓCIOS

Homem do campo e de pequena indústria que sou, pensei na compra de material capaz de aprimorar o meu trabalho. E numa das minhas voltas a Nova Iorque conversei com Paulo Barbosa Lima a respeito. Êle perguntou-me exatamente o que eu queria. Expliquei que do trator mais moderno que os americanos produziam até aparelhos de precisão para minha indústria. Então despedi-me ficando de passar no dia seguinte para continuar a conversa e tomar o já tradicional cafèzinho.

Ao chegar, na parte da tarde, já estava no escritório do "Brasileiro" uma coleção de catálogos do que desejava comprar, com as especificações de preços e condições de pagamentos. Confesso que fiquei surprêso. Mas, de repente "O Brasileiro", sempre com um sorriso nos lábios, trouxe-me foi um catálogo de fretes, mostrando-me em que condições seria mais barato o transporte do que eu quisesse. Aí parei. Disse que não mais queria tomar café e sim um uísque, para refazer-me do susto".

FIM E RETÔRNO

Passados mais alguns dias já tinha eu todos os esclarecimentos do que poderia importar e como tinha que fazer, por isso fiz as compras destinadas à implementação do meu negócio — disse Paulo Antunes Neiva. Tinha conseguido tornar efetiva minha viagem, sob todos os aspectos: repousei, diverti-me, atendi aos amigos e aumentei meus negócios. Só restava voltar. Comecei as despedidas. Paulo Barbosa Lima perguntou-me, então, como eu ia de automóvel. Entendi e disse que êle resolvesse como obter legalmente, um carro americano último tipo. Soube menos de duas horas depois. Agradeci entusiasmado e perguntei o que poderia fazer em troca de tanta gentileza. Disse apenas que quando chegasse ao Brasil lembrasse que êle estava interessado em agenciar a venda, nos Estados Unidos, de produtos brasileiros, tais como: madeiras, discos, fazendas e outros. Em síntese, o homem me oferecia outra oportunidade de ganhar dinheiro. Voltei certo de que o Brasil possui um Superconsulado, à disposição de todos os brasileiros, em Nova Iorque: o escritório dêle, "O Brasileiro", Paulo Barbosa Lima.

DIÁRIO DO FORUM

Negociava cartões do Bar do Calabouço

Odacir Maia Vieira, estudante pertencente aos quadros da UNE, com livre trânsito na Secretaria da entidade, dotado de vastos conhecimentos, figura popular, tendo angariado amigos, tanto estudantes como de outras atividades, passou um meio de ganhar dinheiro para aumentar sua renda e ao mesmo tempo, servir aos amigos. Como era freqüentador do Restaurante do Calabouço, onde fazia suas refeições, a preço módico de 2 cruzeiros, idealizou entre seu círculo de amizade que dispunha de "tickets" do restaurante, onde por intermédio dêstes, poderia qualquer um fazer refeições. Inicialmente, conseguiu a adesão de três amigos. Então, falsificou os cartões, entregando-os.

Os portadores dos cartões passaram a fazer suas refeições como se fôra um simples estudante. Acontece, que suas fisionomias não davam a entender que eram estudantes. A comissão estudantil juntamente com a direção do restaurante, desconfiados, passaram a investigar acompanhando os passos dos estranhos estudantes. Certo dia, os falsos estudantes ao entregarem os "tickets" para fazer suas refeições foram chamados à Secretaria, para se identificarem. Depois de perguntas diversas sem as necessárias respostas, ficou provado a falsidade dos cartões e sua origem. Ontem o juiz Manoel Benedito Lima, da 21ª Vara Criminal, finalizando o processo instaurado contra Odacir, sentenciou a pena de 3 anos de reclusão e [illegible] cruzeiros de multa.

Apropriou-se do dinheiro da mercearia

Na 23ª Vara Criminal, o juiz Aristóteles Rodrigues Pires, condenou à 1 ano e 4 meses de reclusão, multa de 5 mil cruzeiros a Luís Augusto Ferreira, que era responsável pela seção de cereais da Mercearia Fênix, filial, na Rua Augusto Vasconcelos, em Campo Grande. O acusado devido a facilidade de movimentar toda a féria daquela seção diária resolveu alargar o âmbito de seus direitos, apropriando-se da quantia de 211 mil e 25 cruzeiros, pensando que não seria descoberto.

Curador e as votações no MP

Na 6ª Vara da Fazenda Pública, o curador de Registros Públicos do Ministério Público da GB, sr. Luís Polly, impetrou Mandado de Segurança ao Tribunal Pleno, contra o Conselho do Ministério Público, para que lhe seja garantido o direito líquido e certo, de participar como membro eleito, de tôdas votações do Conselho do Ministério Público. O juiz João Fontes de Faria concedeu a medida de segurança, confirmando ainda a medida liminar que foi deferida.

Roubou a Kombi da Varig

Na 8ª Vara Criminal, o juiz Eliezer Rosa, recebeu a denúncia apresentada contra Carlos Roberto de Luca que em 25 de abril do corrente ano, penetrou nas dependências da Varig, onde são guardados seus veículos e, como conhecedor dos hábitos da companhia, dirigiu-se a uma gaveta onde sabia existir várias chaves de automóveis, escolhendo uma. Em seguida, entrou no interior da Kombi de chapa GB 21-03-97, pondo-a em movimento, saindo em direção do centro da cidade. Daí foi diretamente para sua residência em Bangu, guardando-a. No dia 6 de maio último, resolveu dar um passeio, mas quando passava pelo Viaduto de Bangu, foi interceptado por uma viatura da RP, sendo conduzido ao distrito.

GUANABARA É NOTÍCIA

Irregularidades no DER

Diversas irregularidades estão se verificando no Departamento de Estradas de Rodagem. O atual dirigente dessa autarquia, sr. Jorge Bauer, que percebe dois vencimentos mensais, além da gratificação de direção, vem cometendo irregularidades ao adquirir material para o DER. No mês passado, comprou um tapete para o seu gabinete por 640 mil cruzeiros; pagou 500 mil pela assinatura da Revista Custos e Preços, além de outras despesas de 493 mil cruzeiros para livros e jornais para o DER, bem como assinou numerosos têrmos aditivos a contratos de obras em vigor.

Gabinete do governador

Equipe de administradores, técnicos e planejadores vem assessorando o governador Rafael de Almeida Magalhães.

Na Secretaria de govêrno, o sr. Hélio Beltrão, conhecido administrador e planejador; na chefia do gabinete, o médico Marcelo Garcia, ex-secretário de Saúde e autor de planejamento dos novos hospitais; na subchefia, o sr. Caio Furtado de Mendonça, antigo servidor fazendário e o mais competente sôbre legislação, pois foi assessor de todos os antigos secretários; Aldo Olivero e Romeu Louros, dois técnicos planejadores; engenheiro Mário Rios Campelo, competente planejador e administrador; Péricles Barbeto Vasconcelos, planejador e bom administrador, especialista em assuntos fiscais; Geraldo Teobaldo Monerat, técnico em assuntos de Pessoal e Eurico de Oliveira Filho, técnico em relações públicas e assuntos administrativos.

Mais uma escola

O governador Rafael de Almeida Magalhães entregará na próxima sexta-feira mais uma escola primária: a John Kennedy, construída pela Secretaria de Educação no bairro de Riachuelo. Êsse educandário possui cinco salas de aulas e tem capacidade para quatrocentos alunos, em dois turnos.

Desapropriação de terras

Determinando a desapropriação de áreas improdutivas na Zona Rural, o deputado Francisco Gama Lima, ex-diretor do ensino primário apresentou projeto que autoriza o Executivo a promover, na Zona Rural, a desapropriação por interêsse social de áreas improdutivas a fim de assegurar, mediante justa distribuição de terras, seu plano de desenvolvimento agrícola. Considera o projeto desapropriáveis as terras: sem utilização, apesar da existência de condições favoráveis para seu aproveitamento; mal utilizadas notadamente nas áreas de exploração extensiva, em que o regime de propriedade ou de sistema de utilização sejam impecilhos ao seu mais adequado aproveitamento econômico; que, embora utilizadas, sejam indispensáveis ao abastecimento de centros de consumo próximos; que constituam minifúndio antieconômico; necessárias à fixação de posseiros em condições de utilizá-las diretamente, destinadas ao estabelecimento de núcleos de colonização, de povoamento ou de construções, obras e serviços de interêsse para economia rural e valorizadas ou suscetíveis de valorização em conseqüência de obras públicas e que constituem latifundiários.

Rios inspeciona obras

O engenheiro Mário Rios Campelo, coordenador das Administrações Regionais inspecionou ontem diversos melhoramentos públicos, inclusive os serviços de asfaltamento da Rua Bento Lisboa no Catete.

Nôvo diretor da CTC

O governador Rafael de Almeida Magalhães em decreto de ontem nomeou o sr. Armando Abreu, competente técnico estadual para diretor da Companhia de Transportes Coletivos.

Provas na ESPEG

O professor Dagomir Azevedo, diretor da Escola do Serviço Público marcou para amanhã, quarta-feira, a identificação das provas do concurso de Escrevente Dactilógrafo.

Continuam abertas ainda, naquela escola, as inscrições para o concurso de Controlador da Fazenda.

Reunião do Secretariado

O governador Rafael de Almeida Magalhães vai reunir hoje o secretariado a fim de debater diversos assuntos atinentes à administração e obras estaduais.

Equatoriano quer ser vendedor

Na 8ª Vara da Fazenda Pública, o equatoriano Caietano Ajavil Guaman, residente na Rua Santo Amaro, 180, ap. 204, deu entrada em Mandado de Segurança contra o ato do diretor da Divisão de Fiscalização da Administração Regional de Copacabana, porque lhe negou a [illegible] da sua licença, para exercer o comércio ambulante. A licença, conforme explicara o equatoriano, foi expedida por outra Região Administrativa, restando sòmente sua transferência. Entretanto, o administrador de Copacabana alega, que para [illegible] em sua Região, terá o vendedor, que pagar nova licença.

O homem que sabe demais

EXCLUSIVO PARA O DC

TIMBAÚBA (da equipe do DC)

Uma devassa inútil

Em fevereiro de 1931 os srs. Péricles da Silveira, Heitor Dias Fernandes e Gabriel Bernardes foram designados para proceder a uma rigorosa devassa nos arquivos do sr. Washington Luís. Estes arquivos estavam contidos em quatro caixões de documentos e um de objetos particulares apreendidos pela polícia revolucionária no Catete e nas residências de parentes do ex-chefe de Estado. Após trabalharem meses a fio, a comissão apresentou, em fins de dezembro, um exausto relatório dividido em 13 partes e compreendendo 37 volumes.

SIGILO

A violação do sigilo da correspondência foi um fato logo depois que o ex-presidente da República deu seu célebre brado "vamos à luta". Seu primeiro cuidado foi estabelecer o contrôle da correspondência de seus adversários de modo a acompanhar, de perto, a ação dos elementos que se manifestavam contrários à candidatura do sr. Júlio Prestes à Presidência da República para o quatriênio de 1930-1934. Por expressa determinação do presidente deposto censôres de sua imediata confiança, permaneciam nos Correios e Telégrafos onde examinavam as cartas e telegramas enviados àqueles que não compactuavam com a decisão governamental de fazer, a todo custo o sr. Júlio Prestes o futuro chefe de Estado. O mesmo procedimento tinha lugar nas estações de rádio e junto às companhias telefônicas. As provas da violação do sigilo da correspondência eram muitas. Nos arquivos presidenciais lá estavam cópias fotográficas das cartas, telegramas e rádios que tinham sido violados.

INTERVENÇÃO

A intervenção do sr. Washington Luís antes, durante e depois do pleito eleitoral era flagrante. Entre os documentos encontrados em seu arquivo particular lá estavam mapas de resultados parciais e totais apurados no Catete por elementos de seu gabinete e com a assistência direta de interessados na vitória do sr. Júlio Prestes. Nos mapas estavam assinaladas as seções eleitorais que deviam ser anuladas durante a apuração, a fim de que o candidato da oposição fôsse fàcilmente derrotado, na soma total, como aliás aconteceu. Êste procedimento imoral propicionou a vitória do sr. Júlio Prestes que, na realidade, tinha sido derrotado pelo sr. Getúlio Vargas. Foi, justamente, a depuração do candidato oposicionista que deu alento à revolução vitoriosa em 23 de outubro com a deposição do sr. Washington Luís.

ESPIONAGEM

A espionagem política foi um dos elementos de que se utilizou o presidente deposto para

Washington Luís

dominar a situação. Milhares de pessoas civis e militares, se espalharam pelo país colhendo informações, ouvindo conversas, anotando opiniões, realizando investigações privadas, interrogando, pesquisando. A intriga funcionou a todo o pano. Para a realização desta espionagem o govêrno fêz despesas irregulares, deu passagens a granel, concedeu franquias postal e telegráfica a seus espiões, fêz uma cabala intensa junto aos grupos eleitorais, prometeu tudo, distribuiu dinheiro. Com base nas informações de seus espiões foi admitida no serviço público muita gente incapaz, exonerados velhos servidores de caráter intocável e feitas transferências. Neste particular WL seguiu as pegadas do marechal Carneiro da Fontoura, na chefia de Polícia, do govêrno de Artur Bernardes. No capítulo da espionagem política eram abundantes os documentos nos arquivos particulares de Washington Luís.

A IMPRENSA

A imprensa não escapou à ação de subôrno do ex-presidente. Alguns jornais da época estavam presos ao govêrno. Lá estavam entre os milhares documentos examinados, as listas com os nomes dos jornais que recebiam "auxílios". Não vale a pena citar-lhes os nomes. Em 24 de outubro, quando o povo teve conhecimento de que o "barbado" tinha sido deposto pela guarnição, atacou os edifícios em que os referidos jornais funcionavam. Uns, foram incendiados; outros, tiveram suas oficinas e redações totalmente destruídas ficando, assim, impossibilitados de voltar à circulação. Alguns não mais se recompuzeram.

PRINCESA

Os documentos examinados provavam, à saciedade, a cumplicidade e a responsabilidade de Washington Luís nos graves acontecimentos de Princesa, na Paraíba. Ficou provado que o presidente deposto sabia que José Pereira ia se revoltar e que seria auxiliado e estimulado pelos elementos prestistas da Paraíba, Recife, São Paulo e do Rio. Havia pedido de munições e recursos financeiros bem como aviou da remessa dos mesmos com a indicação dos vapores em que as encomendas tinham sido despachadas.

INÚTIL

Todo o trabalho da comissão de sindicância tornou-se inútil. Com a extinção do Tribunal Revolucionário Especial, Junta de Sanções e Comissão de Correição Administrativa e em conseqüência a anistia ficou tudo em ponto morto.

CONSTRUTORA SOLAR S. A.

RELATÓRIO DA DIRETORIA

Senhores Acionistas

Em cumprimento aos dispositivos legais e estatutários, temos a satisfação de submeter à apreciação e conseqüente aprovação por VV. SS., o Balanço Geral, Demonstração da Conta de Lucros e Perdas e respectivo parecer do Conselho Fiscal desta Sociedade.

As importâncias constantes dêsses documentos, representam o resultado das operações realizadas por esta Sociedade, no exercício findo em 31 de Dezembro de 1963 e a sua comprovação se encontra em nossa sede à disposição dos senhores acionistas, para qualquer esclarecimento que seja julgado necessário.

BALANÇO GERAL REALIZADO EM 31 DE DEZEMBRO DE 1963

1 — ATIVO		
11 — IMOBILIZADO		
112 — Instalações	61.288,00	
12 — DISPONÍVEL		
121 — Caixa	249.130,50	
13 — REALIZÁVEL		
133 — Devrs. p/Capital a Realizar	5.400.000,00	
14 — PENDENTE		
142 — Prejuízo a Amortizar	319.833,00	
15 — COMPENSAÇÃO		
151 — Ações Caucionadas	30.000,00	6.060.248,50
2 — PASSIVO		
21 — INEXIGÍVEL		
211 — Capital	6.000.000,00	
23 — EXIGÍVEL		
225 — Contribuição a Pagar	30.243,50	
25 — COMPENSAÇÃO		
251 — Caução da Diretoria	30.000,00	6.060.243,50

DEMONSTRAÇÃO DA CONTA DE LUCROS E PERDAS EM 31-12-63

1 — DESPESAS		
— Despesas Gerais		
Salário, Honorários, Impostos etc.		560.643,60
2 — RECEITA		
— Rendas de Serviços Técnicos	102.671,40	
— Recuperação da Despesa	138.139,40	240.810,80
3 — RESULTADO		
— Deficit d exercício		319.833,00

Rio de Janeiro 31 de Dezembro de 1963.

INSTITUTO DE ORGANIZAÇÃO CONTÁBIL E AUDITORIA S.C
C. R. C. — GB - 181

Yokanaan Campos Pereira — Contador CRC - GB - 14.292
Olída Azeredo de Azevedo — Diretor Presidente
Edgard de Azevedo Neto — Diretor Comercial
Gerardo Penna Firme — Diretor Técnico

PARECER DO CONSELHO FISCAL

Os abaixo assinados, membros do Conselho Fiscal da CONSTRUTORA SOLAR S/A, tendo examinado os livros e documentos referentes a sua contabilidade e verificado sua exatidão, são de parecer que sejam aprovados o Balanço Geral e Conta de Lucros e Perdas do exercício de 1963, da mesma Sociedade.

Rio de Janeiro, 25 de Janeiro de 1964.

Armando Stepple da Silva Barros
Antônio Francisco de Azevedo Neto
Guilherme Dole

Teatros & Boites
Programa para sua Noite

FÁBIO SABAG
3 ÚLTIMAS SEMANAS
APRESENTA
WEEK-END
De 3.ªs a 6.ªs, às 21,15 horas — Vesps., 5.ªs e doms., às 16,15 e 21.15 horas — Sábs., às 20,15 e 22,15 horas
TEATRO DULCINA — TEL.: 32-5817

LITTLE CLUB
ZÉ MARIA E SEU CONJUNTO
A MELHOR MÚSICA DAS NOITES CARIOCAS
BOSSA TRÊS SHOW CONVIDA MARLI
(QUINDÔ TAVARES)
Estréia quinta-feira — Dia 9
RUA DUVIVIER, 87-L — TELEFONE: 57-6084

BOTTLES BAR
APRESENTA TÔDAS AS NOITES
SÉRGIO MENDES
E
BOSSA RIO
RUA DUVIVIER, 37 — TELEFONE: 57-1065

ANTÔNIO DE CABO apresenta
NATÁLIA TIMBERG
Na obra-prima de JEAN ANOUILH
"ANTÍGONA"
«UM GRITO DE LIBERDADE E REBELDIA QUE PERDURA ATRAVÉS DOS SÉCULOS»
TEATRO JOVEM — Praia de Botafogo, 522
De têrça a domingo, às 21,30 horas. — Vesps., quintas, às 16,00 horas e domingos às 17 horas. — Sábados, às 20,15 e 22,30 horas — Reservas: 46-3166

BAR CANGACEIRO
APRESENTA
HELENA DE LIMA
SEGUNDA — TERÇA E QUARTA-FEIRA
&
ELIZETE CARDOSO
QUINTA — SEXTA E SÁBADO
Rua Fernando Mendes, 25 — "Show", 11,30 horas

DELEGADO APURA QUEM LEVOU DINHEIRO DO 'JÔGO-DE-BICHO'

NITERÓI — O Delegado Belas Pascotto iniciará hoje a fase de apurações da Comisão que preside e tem a incumbência de apurar a vinculação de autoridades executivas e legislativas, além de policiais e políticos com o aproveitamento ilícito da renda do jôgo do "bicho", que era arrecadado oficialmente pelo Estado, através da chamada "Operação Juraci Magalhães".

As sindicâncias terão como base, documentos e listas de nomes, apreendidos junto com cheques e dinheiro, nos escritórios do advogado Plínio Carvalhido, ex-diretor da Loteria do Estado do Rio, órgão até então encarregado de manter contatos com os banqueiros do "bicho".

DEPOIMENTOS

O delegado Bellas Pascotto já designou os seus auxiliares na Comissão de Inquérito e hoje começará a examinar os documentos que lhe foram entregues pelo major-secretário Paulo Biar para determinar os primeiras pessoas a serem intimadas para prestarem os depoimentos que visam esclarecer tôda verdade em tôrno da arrecadação e aplicação dos recursos da contravenção.

* GENTE & CLUBES — J. C. Mattar

Maria Brito é Sinhàzinha do E. Clube São Gonçalo

Maria Brito foi eleita, sábado, "Sinhàzinha-64", para representar o E. C. São Gonçalo, no concurso promovido pelo DIARIO CARIOCA, que contou ainda com a participação das srtas. Lúcia Maria Coutinho e Dilcinéia Ventura, e teve João Luís Maria Neto como mestre de cerimônias.

Constou da promoção um desfile das tituladas do clube e a reedição do "Calendário Feminino-63" apresentado pelas associadas do Caledônia Social Clube, que teve as srtas. Gilka Pantaleão, Dalva Castro, Dilser Campos, Odaléia Viana, Vilma Rodrigues e Márcia Maria Lisboa com modelos representativos dos meses.

No próximo sábado, a Associação Recreativa Q.G. estará escolhendo sua representante, que virá substituir a srta. Ana Maria Fernandes de Melo, "Sinhàzinha-63".

•

Conseguiu o Clube Recreativo Líder "furar", parcialmente, a greve deflagrada quinta-feira pelos seus associados, que deixaram de comparecer às programações do clube.

Para quarta-feira ficou marcada uma reunião de sócios proprietários, quando será solicitado um maior comparecimento às festividades e estudado o caso da greve, bem como as medidas a serem adotadas com os sócios, cuja participação, direta ou indireta, no movimento grevista ficar comprovada.

•

As srtas. Neusa Eulália Biscara e Juvenice de Oliveira Santos conquistaram, sábado, os títulos de Miss Objetiva e Miss Simpatia, respectivamente, no Grupo Escolar Barão de Aiuruoca, por ocasião da "avant-premiere" do concurso Miss Barra Mansa.

A sra. Alzira da Silva, primeira dama do município, fêz a entrega das faixas, após o que as srtas. Heloísa Helena de Morais, Maria Pires de Oliveira, Diana Teresa Paraguassu, Esmeralda de Paiva, Eliane Ourique Espíndola e Rosemary Espíndola, demais candidatas, confraternizaram-se com as vencedoras.

No dia 30, será feita a eleição de Miss Barra Mansa, que já domina os meios sociais do Sul fluminense, sendo esperado um verdadeiro recorde de assistência em festas desta natureza.

•

O Clube dos Oficiais da PM realizou, sábado, um baile em homenagem às Mães, contando com um "show" apresentado pelos filhos dos associados, complementado por um desfile de penteados no qual Joel Caruso mostrou sua arte, penteando as srtas. Siomara Alves Branco, Leila Silva (Miss São Gonçalo), Sílvia Maria Chiozo, Tânia Cristina Ferreira, Arlene de Sousa, Marlene Ferre Nofuentes e Sofia Fontenele.

•

Comenta-se que o major Armando Mário de Azevedo, deixou de aceitar o cargo de diretor-social do Clube dos Oficiais, motivado pela situação dúbia da diretoria, no que se refere à posse do sr. Mário Freire na presidência doc lube.

•

A imprensa será homenageada, logo mais, no Humaitá Atlético Clube por ocasião da "Brotolândia se diverte", numa promoção que nos sensibiliza e, certamente, deslocará grande parte da crônica especializada.

•

A campanha do cimento, empreendido pelo Vila Lage Esporte Clube, está tomando vulto, e a diretoria concita seus associados a colaborarem possibilitando a ampliação de sua sede social.

•

"Noivas na Passarela" será a inédita promoção do Embaixadores Social Clube para quinta-feira, numa apresentação que leva a chancela da "Boutique La Rosa", e que contará com 8 modelos desfilando em trajos nupciais. Na ocasião, serão homenageadas as noivas presentes.

•

Quarta-feira, estarão funcionando em Hi-Fi, C.E. Mauá, Barradas Social Clube e Clube Recreativo Estrêla, todos com início às 20 horas.

•

O Clube Recreativo Líder e o E. C. São Gonçalo abrirão suas sedes, na próxima quinta-feira com programações em Hi-Fi.

•

O Fluminense de Natação e Regatas contratou o conjunto de Altamiro Carfilho para a escolha de sua representante ao concurso "Sinhàzinha-64". Serão um dos 25 bailes programados para o mês de junho. Volta a promover intensamente o "Rapinhas".

•

Márcia Machado será apresentada candidata a Miss Niterói, Associação Atlética Universitária.

Estranhamos ter o diretor social do E. C. São Gonçalo feito menção do não comparecimento de Leila Silva, Miss São Gonçalo, sabido, aquêle simpático clube, uma vez que Leila tomava parte, no mesmo horário, de um desfile de penteados no Clube dos Oficiais, e afirmou-nos não ter recebido nenhum convite para participação de festividades de outro clube.

•

O casal Oscar (Iêda) Gimenes comemorou, domingo, com uma feijoada, a passagem de mais um aniversário de feliz matrimônio. Décio Bernard comentari amanhã.

•

A Associação dos Funcionários do Banco do Estado do Rio realizará, no próximo dia 27, o baile comemorativo de seu 12.º aniversário, no salão do Pioneiros, contando com o concurso "Los Pampas" e a presença do internacional Tito Martínez. Constará ainda da comemoração um grandioso "show" com início às 23 horas.

As 19,30 horas, o Clube de Amaro Henriques Peçanha mandará celebrar, na Primeira Igreja Batista de Niterói, um Culto de Ação de Graças.

Srta. Sônia Regina de Andrade Figueira, da União Meritiense dos Estudantes, candidata a "Miss" São João de Meriti.

Juiz quer combate à banqueiros e justiça para seus empregados

Salienta no ofício o titular da 2.ª Vara Criminal que todos os "pontos" de jôgo dispõem de aparelhos telefônicos, cremando o cidadão comum luta durante anos para conseguir um aparelho, sugerindo o juiz, o desligamento sumário dos aparelhos destinados à contravenção, pois têm éles "atividades ilícitas".

O sr. Décio Itabaiana quer, também, um levantamento dos bens dos banqueiros de bicho, apelando para o Secretário de Segurança no sentido de investigar, junto à Delegacia do Impôsto de Renda sôbre as declarações anuais das rendas dos cidadãos que empregam capital na exploração do jôgo do bicho.

FASPERJ estuda aumento do funcionalismo: R. J.

NITERÓI — Os dirigentes da Federação das Associações dos Servidores Públicos do Estado reúnem-se, hoje, às 16 horas, na sede da ASPERJ, a fim de tomarem as primeiras deliberações a respeito do aumento do funcionalismo público.

O encontro deverá reunir os mais expressivos líderes da classe e espera-se a elaboração de um memorial a ser entregue ao governador Paulo Tôrres, contendo sugestões à mensagem a ser enviada à Assembléia Legislativa propondo o aumento.

Câmaras brigam e decidem (hoje) a sorte do prefeito de Miracema

NITERÓI (Sucursal) — A Câmara Municipal de Miracema tem reunião marcada para hoje, às 19 horas, quando os vereadores decidirão sôbre o impedimento do prefeito Jamil Cardoso, fato tentado na última sessão do Legislativo pelo bloco oposicionista (PL-UDN), com a adaptação do regimento interno da Casa no disposto no Ato Institucional, o que não foi conseguido, por ter a situação alegado inconstitucionalidade da medida, com base em parecer da Consultoria Geral da Assembléia Legislativa do Estado do Rio, que se pronunciou, afirmando ser de exclusividade da Assembléia Estadual a regulamentação do Ato às Câmaras dos municípios fluminenses.

O presidente da Câmara de Miracema, sr. Antônio Laureano, solicitou, na última semana, reforço policial para garantir o funcionamento do Legislativo, justificando a medida nos acontecimentos da última sessão, quando o vereador Francisco de Freitas, evitando a votação do projeto do vereador Marcos Fabier, sôbre a adaptação do Regimento Interno, obstruiu os trabalhos da Casa, gerando uma série de conflitos, serenados, apenas, pela intervenção da Mesa Diretora que deu por encerrada a sessão por falta de garantias para o funcionamento. O bloco da oposição não aceitou, na ocasião, a decisão da Mesa, continuando os seis componentes de sua bancada em reunião e declarando a dualidade de Legislativo.

CÂMARA DOIS

Os seis vereadores da oposição, componentes da Câmara número dois estiveram reunidos na última sexta-feira, considerando ratos os vereadores da maioria e colocando em votação, e aprovando, em segunda discussão, o projeto adaptando o Regimento Interno da Casa ao disposto no Ato Institucional, não informando os líderes do Movimento, se os vereadores compareceriam à sessão de hoje, ou se a Câmara será com um convocação de suplentes para completar o número regimental necessário.

O vereador Francisco de Freitas falando, ontem, ao DC, deplorou a atitude dos vereadores da minoria, afirmando que "não estão respeitando os pareceres jurídicos sôbre a matéria de impedimento e usam o Ato Institucional para vinditas, tentando o impedimento do prefeito, vice-prefeito e vereadores da maioria sem provas de subversão ou corrupção, o que é altamente contra os princípios que nortearam o movimento de Primeiro de Abril, feito para garantir a democracia e não para enterrar os seus postulados básicos, inseridos num princípio cristão de liberdade e justiça".

ANTECEDENTES

O vereador Francisco de Freitas informou, também, à reportagem que a vinculação do movimento que visa impedir o prefeito e seus companheiros está na "frustração de um pseudo-comando revolucionário, que não teve participação no combate à subversão, mas que agora, para satisfazer o seu desejo de poder, apresenta-se como revolucionário".

Na última reunião do legislativo, foi roubado o livro de ata das sessões, o que originou a prisão do secretário da Câmara, efetuada pelo capitão Altivo Mendes Linhares, que não exerce função policial e tem o título conseguido nos tempos do pioneirismo da região, o que motivou uma série de protestos nos círculos políticos do município, que viram no fato "um retôrno aos tempos de barbarismo no combate aos ladrões de cavalo".

LIVRE IMPRENSA

O correspondente do DC em Miracema está com os seus direitos cerceados pela cúpula política do município, que vê no trabalho do nosso companheiro um aspecto comprometedor às disputas de poder dos dois blocos políticos que atuam no município.

O DIARIO CARIOCA, no entanto, continua depositando a sua confiança no trabalho do jornalista Heraldo Quintanilha, que dentro do espírito da Casa, não teme em desagradar a grupos ou grupetes, mas quer dar a notícia bem apurada a todos os nossos leitores do Estado do Rio, o que nos grangeou posição de destaque no jornalismo fluminense.

VOLTA REDONDA — F. G. Savino de Athayde

PROFESSOR SALVA-SE POR MILAGRE — O advogado João Alberto Whobaile, que é também professor de física e matemática do Colégio Macedo Soares e outros estabelecimentos educacionais desta cidade e Barra Mansa, sofreu um acidente escapando milagrosamente, quando perdeu o equilíbrio e caiu, ao tomar um ônibus na Av. Getúlio Vargas.

TV — Os sinais de televisão que a princípio eram captados com nitidez, não só em Volta Redonda como em Barra Mansa, estão cada vez mais fracos, não obstante os esforços do Clube dos Funcionários, que exponta-neamente chamou a si o encargo de cuidar da manutenção das instalações, já absoletas, da estação repetidora. Diante da proposta encaminhada há mais de um ano à Cia. Siderúrgica Nacional, por uma das estações da Guanabara, para instalar uma estação retransmissora em Volta Redonda, do canal 8, é provável que agora, com a presença do engenheiro Newton Coimbra de Bitencourt Cotrim, à frente da diretoria do Pessoal e dos Serviços Sociais da referida Cia., o assunto seja reexaminado sèriamente e resolvido satisfatòriamente para todos os telespectadores.

VII CAMPEONATO FLUMINENSE DE BASQUETEBOL — — Sob os auspícios da Cia. Siderúrgica Nacional, realizar-se-á nesta cidade, de 28 a 30 de maio, na quadra do Recreio do Trabalhador, o VII Campeonato Fluminense de Basquetebol.

CONFERÊNCIA AGUARDADA COM ANSIEDADE — No próximo reunião do Lion's Clube, deverá usar da palavra, como conferencista, o sr. Newton Coimbra de Bitencourt Cotrim, nôvo diretor do pessoal e dos serviços sociais da Cia. Siderúrgica Nacional, que abordará assunto de interêsse palpitante para a atualidade.

DESIGNAÇÃO DE NOVOS LOGRADOUROS — O escritor e jornalista J. B. de Ataíde acaba de dirigir-se à Câmara Municipal sugerindo os nomes de três logradouros ainda sem designação, no bairro Monte Castelo, próximo do Laranjal. Os nomes sugeridos são os do marechal Joaquim Xavier Curado (depois Conde de São João das Duas Barras), Dom Luís de Vasconcelos e Sousa (depois Conde de Figueiró) e Dom José de Castro (depois Conde de Resende), em atenção aos relevantes serviços prestados à localidade e a tôda a região, de Resende à Barra do Piraí, no período de 1780 a 1802. O primeiro mais tarde se notabilizou nas campanhas do Sul e os demais como vice-reis do Brasil. A sugestão foi bem recebida pela Câmara, que deverá convertê-la em lei na sua próxima reunião.

OFICIAIS DO EXÉRCITO VISITAM A CÂMARA MUNICIPAL — Um grupo de oficiais do Exército estêve em visita à Câmara Municipal, onde chegou de surprêsa, só encontrando alguns poucos vereadores que ali se encontravam por acaso. Imediatamente foram convocados os demais vereadores, para recepcioná-lo, mas a nossa reportagem não conseguiu saber o motivo da visita, suspeitando-se, entretanto, que tenha sido de simples cortezia.

Polícia impede asilo de Mayrink e Estrêla

NITERÓI — Agentes da DOPS do Estado da Guanabara efetuaram a prisão do ex-presidente do Conselho Sindical do Estado do Rio, sr. Pedro Joaquim Mayrink, nas imediações de sedes de quatro Embaixadas, quando se aproveitava da noite de domingo, para solicitar asilo político.

Acusado como líder da maioria das greves de rodoviários e de caráter político deflagradas no Estado do Rio, o sr. Pedro Mayrink foi imediatamente encaminhado para Niterói, sendo entregue às autoridades da Secretaria de Segurança Pública, às quais caberá auvi-lo e mantê-lo prêso.

ESTRÊLA PRESO

Também o ex-delegado de Polícia de Caxias e Neves, sr. Hélio Estrêla, foi prêso e deverá chegar, hoje, a Niterói. Segundo as autoridades policiais, o sr. Hélio Estrêla havia desembarcado de avião que o conduziria para o exílio, em Pôrto Alegre, e foi detido quando transitava pelo Aeroporto Salgado Filho.

FALECE EM NITERÓI EDMUNDO BASTOS

NITERÓI — Faleceu, ontem, nesta capital o sr. Edmundo Bastos, presidente do Fluminense Atlético Clube e considerado um dos maiores desportistas do Estado, que durante 50 anos militou nos esportes amadoristas fluminenses.

O sr. Edmundo Bastos foi fundador do clube e estava, agora, empenhado na construção da sede própria da entidade, cuja inauguração foi parcialmente feita no último aniversário da entidade, comemorado no último dia 7 de setembro. A direção do Fluminense A. C. decretou luto oficial por uma semana.

NENO HOMENAGEM DC — O programa "Neno Visita Sua Rua" continua arrancando aplausos, em suas apresentações. Domingo último, foi realizado na Rua Visconde de Uruguai, com grande massa popular prestigiando seu animador, Héber Lobato, que dedicou todo o espetáculo ao DIARIO CARIOCA". Na foto, o famoso trio "Los Guaranis", quando deliciava o imenso público, com suas magníficas interpretações.

* DIARIO DO INGÁ — Joel Marques

PLINIO COELHO NO INGÁ

O governador Plínio Coelho, do Estado do Amazonas estêve, ontem, no Palácio do Ingá em domarada palestra com o govêrnador Paulo Tôrres. Apesar das fontes oficiais informarem que a visita era "apenas de cortesia", conseguimos apurar que o sr. Plínio Coelho solicitou a intercessão do governador fluminense junto aos círculos militares, para continuar no pleno exercício do mandato. Este fato é evidenciado pelas notícias do Estado do Pará de que o governador Aurélio do Carmo está na "corda bamba", e com isto, é muito lógico que seu vizinho coloque "as barbas de môlho". Os srs. Plínio Coelho e Paulo Tôrres, mantinham boas relações, desde quando o atual governante fluminense era interventor no Acre e comandante das guarnições militares do Amazonas.

SECRETARIADO

De acôrdo com agenda, o governador Paulo Tôrres receberá, hoje, para despachos os secretários de Estado. Na parte da manhã, os titulares das Finanças, Energia Elétrica Transporte, Educação e Cultura e Saúde e Assistência. Na parte da tarde: Segurança Pública e Comando da Polícia Militar, Trabalho, Interior e Justiça, Administração e Obras Públicas.

Amanhã, às 8 horas, o chefe do Executivo despachará com o procurador-geral do Estado, e às 8,30 com os membros do Poder Judiciário e Tribunal de Contas.

HELENO

O secretário de Energia Elétrica, almirante Heleno Nunes, mostrará, hoje, ao governador, através de "slides", cartazes e mapas, o plano diretor de energia do Estado, já aprovado pelas autoridades federais. Na oportunidade, o secretário pedirá autorização ao governador para dar prosseguimento na execução das obras energéticas.

Entre elas, figura como maior importância a interligação de sistemas montagem da usina térmica de Campos e a construção da Hidrelétrica de Rosal.

AREIA

Prosseguindo com o trabalho de remodelação do Palácio, foi retirado, ontem, grande quantidade de areia de um antigo lago no pátio interno do Ingá. Quando o último caminhão cruzava o portão, comentou o jornalista A. Donadel: "Agora sei por que Badger caiu... Tinha entrado areia em seu govêrno".

AURELINO LEAL

O Ginásio Industrial Aurelino Leal comemorou seu 41.º aniversário com diversas solenidades, das quais participaram o governador Paulo Tôrres e senhora, arcebispo dom Antônio de Morais Júnior e outras autoridades civis, militares e eclesiásticas.

HOMENAGEM

Terá lugar, hoje, no restaurante da Associação Fluminense de Jornalistas, um banquete em homenagem ao chefe do Gabinete Civil, sr. Adilar Teixeira. A homenagem é oferecida por amigos que trabalharam com êle na Secretaria de Segurança Pública.

CONCURSO

O diretor da Agência Fluminense de Informações, jornalista Ertal Rocha, é um dos elementos do govêrno que mais vem se interessando para a liberação imediata do ginásio Caio Martins, visando a realização do Concurso "Miss" Estado do Rio. Neste sentido manterá contatos, juntamente com membros da comissão organizadora do certame, com o chefe do Gabinete Civil.

* BASTIDORES & NOTÍCIAS

De JOURDAN AMORA

Ubirajara diz em carta que não fugiu e voltará para desvendar 'mistério das armas'

— Dizendo encontrar-se "em algum ponto do nosso Brasil", o ex-prefeito de Cachoeiras de Macacú, sr. Ubirajara Muniz, enviou-nos uma carta e um bilhete. Na primeira, expõe a situação em que se encontra, os pontos de vista que defende e afirma que nunca foi extremista, embora os seus adversários insistam em declarar que êle se classificava "o Arrais fluminense". No bilhete, desmente as notícias em tôrno da existência de armas em seu município, declara-se vítima de campanhas de corruptos e anuncia que dentro de "mais alguns dias me apresentarei ao secretário de Segurança Pública, para acabar de uma vez com esta farsa".

Eis a carta na íntegra:

— "De algum ponto do nosso Brasil. Meu caro e destemido jornalista. Desejo que solicite permissão ao DIARIO CARIOCA para a publicação desta a bem da verdade. Nós os brasileiros e nacionalistas autênticos, caminharemos para a frente, pedindo a Deus que não venha êste "ardoroso" combate de uma extrema esquerda a ressurgir uma direita reacionária; mas, sim, as das reformas de base que tanto necessita a nossa Pátria.

— Lastimo profundamente os inimigos e traidores-medrosos; os que sem compostura, nesta hora nos acusam e causam males a nós e à nossa família (tenho cinco filhos). Deveriam êles, ser mais honestos, ficando calados, pois não tiveram a coragem de dizer a verdade.

— Se a revolução está consubstanciada nas palavras do presidente Castelo Branco, sou também um revolucionário e nada tenho a penitenciar-me. Fui prêso e humilhado por uma fôrça militar; mas o sofrimento purifica e enobrece os homens de bem, assim como os nossos sentimentos.

— Nunca fui extremista. O que desejei fazer foi contribuir para a libertação de nossa gente, ajudando os homens do campo a serem e viverem como verdadeiros sêres humanos. Trabalhei um ano à testa da administração municipal e fiz pelo povo o que todos os prefeitos — desde 1945 — não fizeram pelo Município de Cachoeiras de Macacu.

— Deixei aquêle órgão da administração em perfeito funcionamento e saí mais pobre, que quando entrei para a Prefeitura.

— Aos que me acusam levianamente, aos traidores, aos despeitados e corruptos que procuram tripudiar a nossa honra, respondo-lhes com o perdão e a comiseração. Não tenho nem ódios e nem rancores. Só sinto é piedade, porque Deus, na sua infinita sabedoria, saberá julgá-los e ensinar-lhes o caminho do bem.

— Não cometi crime algum e espero voltar e, se me fôr feito, de fato, Justiça, lá estarei a dirigir os destinos daquele município e daquele povo que tanto prezo. Se naquela ocasião o govêrno era constitucionalmente legal, nós estávamos cumprindo o nosso dever, ficando ao lado do govêrno constituído. Por isso não vejo que temer e não compreendo porque tanta injustiça e perseguição. Se após a mudança do govêrno continuássemos a apoiá-lo, aí sim, nós estaríamos cometendo crime contra a segurança nacional, mas até lá não.

— Quanto a êste boato de que encontraram armas (pesadas) em nosso município, tudo não passa de história mal contada dos que querem nos enterrar, pois nunca existiram essas armas em meu município, senão eu seria sabedor, conhecendo-o como o conheço, palmo a palmo. O resto você adivinha. O que querem é a degola de todos aquêles que são líderes populares: Vencer-nos pela fôrça bruta, o que nunca conseguiriam fazer: vencer-nos pelas URNAS.

— Preciso terminar, dizendo a todos que qualquer que seja o nosso sacrifício em favor da nossa Pátria, é pouco pelo muito que a Pátria nos tem dado, e que também para que nossos filhos não se envergonhem de dizer que eu sou o seu pai e assim possam andar de cabeça erguida, sem envergonhar-se. Muito grato. a) **Ubirajara Muniz**, prefeito impedido pela Câmara de Cachoeiras de Macacu.

"ACUSADORES SÃO FALSÁRIOS E CORRUPTOS" MUNIZ VAI SE APRESSENTAR E QUER PROVAS

O bilhete que o ex-prefeito Ubirajara Muniz encaminhou junto à carta acima transcrita, representa uma defesa às acusações de que existem armas escondidas em Cachoeiras de Macacu e um libelo aos seus adversários no município, que são por êle acusados como falsários, corruptos e suspeitos de se enriquecerem à custa da Municipalidade. Eis, também na íntegra, o bilhete:

"Jourdan. E' necessário que você desmanche as intrigas que assacam contra mim. Soube que declararam através de jornais, que eu enterrei ou encontraram armas enterradas por mim, em Cachoeiras de Macacu. Se de fato apresentaram esta denúncia, irei processar os seus autores, pois os denunciantes terão de apresentar provas. Ou o denunciante enterrou as armas — se é que existem — para comprometer-me, ou êle está mancomunado com quem fazia o tráfico de armas proibidas, no ano anterior.

— Não estou fugido, pois fui prêso e sôlto por uma guarnição do 3.º Regimento de Infantaria. Só estou deixando passar mais alguns dias para apresentar-me ao sr. secretário de Segurança e acabar de uma vez com esta farsa.

O que se precisa denunciar em Cachoeiras de Macacu, aí está:

1) — Onde o ex-prefeito Nilo Tôrres arranjou tanto dinheiro para comprar seis fazendas e sítios, conforme o lançamento na Prefeitura?

2) — Por que não cassam o mandato do sr. Francisco Teixeira, vereador pela UDN, que já foi prêso como falsário de dinheiro, conforme ficha existente no Departamento de Polícia Técnica, em Niterói?

Outros vereadores da legenda da UDN sempre viveram a pedir-me empregos e dinheiro para votarem nas mensagens que encaminhava à Câmara. Como sempre me opus às suas pretensões, moviam e movem contra mim uma traição feroz.

Irei, dentro de breves dias, denunciar todos êstes "salvadores" e quero vêr qual virá contestar-me. Abraços. (a) UBIRAJARA."

SERVIÇO DE ASSISTÊNCIA MÉDICA DOMICILIAR E DE URGÊNCIA

Pôsto de Nilópolis

AVISO

Acha-se aberta a seguinte concorrência:

N.º 01/64 — Relativa a fornecimento de refeições aos servidores lotados no Pôsto do SAMDU, EM NILÓPOLIS, publicada no "Diário Oficial", do Estado do Rio de Janeiro, Seção 1, fls. 12 e 13, do dia 19 de maio de 1964.

Maiores esclarecimentos na Secretaria do Pôsto, sito na Rua Otávio Ascoli n.º 314, das 12 às 18 horas, diàriamente.

a) SÉRGIO REIS
Encarregado - Administração
VISTO:

a) Dr. SEBASTIÃO TILL
Chefe do Pôsto

Zagalo pode ser convocado ainda esta nôite

"Meu jôgo é duro"

Acredita o zagueiro Brito (sentado), que na foto é visto ao lado de Bianchini, que a Comissão Técnica não o analise pelos treinos, pois jogando duro, como é de seu padrão, poderia atingir um companheiro. Reserva-se para os jogos, frisou.

Seleção faz nôvo individual no Flu

Zagalo poderá ser convocado, esta noite, pela Comissão Técnica para servir à seleção nacional, dependendo isso do resultado do exame que será feito no ponteiro Pepe, cujas condições para atuar no selecionado parecem bem difíceis, contudo o médico da equipe brasileira, dr. Hilton Gosling, pediu mais um prazo para o craque, visando com isso testá-lo na recuperação.

Também o zagueiro Procópio está sendo ventilado, encontrando isso grande receptividade e mesmo alguma influência de elementos que pretendem a convocação do craque tricolor. Contudo a Comissão Técnica estuda essa condição, pois está pesando muito nessa análise, o comportamento da linha de quatro zagueiros da seleção, que não vem apresentando boa performance.

DIA LIVRE

Os craques da seleção nacional tiveram o dia de ontem livre, dispensados que foram pela manhã (9 horas), mas com a obrigatoriedade de retornarem às Paineiras às 19 horas.

TODOS NO RIO

Os jogadores paulistas receberam determinação de que não poderiam se ausentar do Rio, face à exigüidade de tempo, e o horário de apresentação era inflexível.

TREINO HOJE

Esta tarde (15 horas) os craques da seleção nacional voltarão a realizar nôvo exercício individual, sob as ordens do preparador Rudolf Hermany, no campo do Fluminense.

Amanhã, à noite, será realizado o último coletivo da seleção nacional, tendo como "sparring" o São Cristóvão, sendo a prática efetuada no Maracanã, visando apurar a forma da equipe que sábado estará enfrentando a Inglaterra, no sábado. Depois de amanhã haverá nôvo individual, o mesmo ocorrendo na sexta-feira.

Fúria de "leão"...

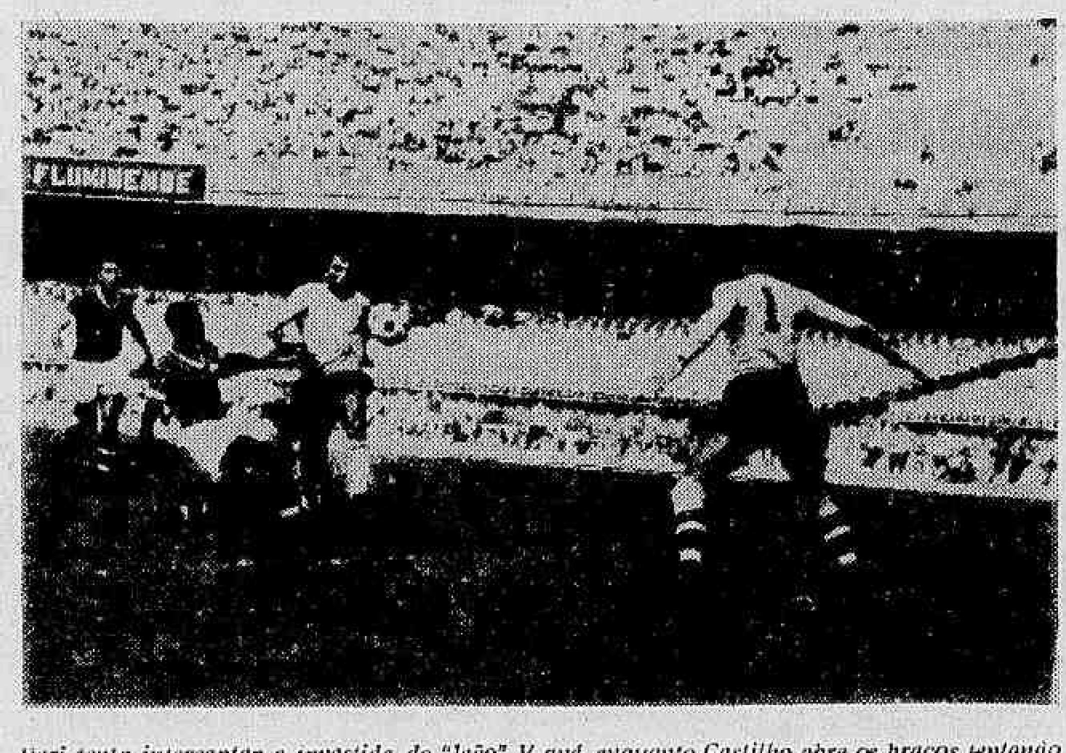

Dari tenta interceptar a investida do "leão" Vavá, enquanto Castilho abre os braços tentando fechar o ângulo da visão do atacante.

'Não dou duro em treino para não atingir colega'

"Tomara que a Comissão Técnica não me julgue pelos treinos, pois não sou homem para dar tudo em um treino, jogando duro como jogo, e tendo pela frente companheiros de time ou seleção. Não me escondo no treino, pois corro e luto como todos, mas não consigo sentir-me à vontade nas bolas divididas, quando vejo pela frente um companheiro de equipe, sabendo que a vitória não está em jôgo a qualquer preço. Instintivamente recolho a perna, com mêdo de machucar alguém — disse Brito, zagueiro do Vasco, explicando a mudança de estilo em suas apresentações no escrete brasileiro.

"Sei que todos procedem como eu — prosseguiu — mas o problema é que meu estilo de jôgo é mais duro que os dos outros, e com isso sofro muito mais. Veja só se numa bola dividida com Pelé, Vavá, Aírton e Bianchini, por exemplo, eu fôsse entrar na fase da raça. Poderia acontecer um acidente, e depois eu seria a maior vítima, e não levantaria mais a cabeça".

ESTOU NO PONTO

Disputando uma parada dura, pois em sua posição foram convocados três jogadores, um dos quais, o Eduardo, com o gabarito de já ter atuado em seleção ao lado de muitos dos convocados, Brito tem tido problemas para mostrar nos treinos tôda a personalidade que exibe quando em defesa de seu clube, o Vasco.

Tão diferente tem sido que sofreu acusações de sentir o pêso da camisa do escrete. Mais técnico que de costume, e jamais chegando junto com o adversário nas bolas divididas, Brito por pouco ia ficando fora das cogitações de Feola, não fôsse tão gritante o desacêrto entre os demais homens de área.

Agora, superando nitidamente Eduardo e Ditão no último treino, Brito acordou para a realidade, e certo de seu valor, disse — "que o torcedor fique tranqüilo, pois não perdi minha forma técnica ou física. Estou bem e em condições de ajudar a seleção se vier a ser o escolhido. Não nego que estou torcendo por uma vez no time, e quero que seja logo, pois estou disposto a não sair mais. Jogar ao lado de tanta gente boa é uma tranqüilidade, mas só poderei mostrar isso jogando, tendo pela frente verdadeiros adversários, e não companheiros de seleção. Estou no ponto — vou provar isso — concluiu o zagueiro.

Novamente juntos

Tudo indica a convocação de Zagalo, logo mais à noite, pois Pepe não apresenta-se em boas condições. E a foto nos mostra o "formiguinha" ao lado do técnico Feola, num aspecto que poderá se repetir nesta seleção.

Basquete

Coreanas jogam hoje com Botafogo no TTC

1 — O selecionado feminino da Coréia que disputou o IV Campeonato Mundial e logrou o primeiro lugar na chave de Consolação estreará no Rio jogando com a representação campeã do Botafogo, às 21 horas, no ginásio do Tijuca Tênis Clube, na Rua Desembargador Isidro. O quadro visitante conta com um conjunto coêso e eficiente e tem possibilidades técnicas para oferecer um bom espetáculo. Quanto ao conjunto do Mourisco há a ressaltar que jogará com todos os seus valôres e mais o pivô Marlene Bento que retorna ao Botafogo após uma temporada de três anos no basquetebol paulista. O quadro dirigido por Charles Borer e que representará a bola ao cêsto da Guanabara nesta breve temporada internacional promovida pela CBB contará para o jôgo desta noite com Eugênia, Neusi, Marli, Luci, Renate e Marlene entre as suas principais figuras.

2 — As "estrêlas" coreanas que tiveram ontem festiva recepção na sede da CBB farão as suas despedidas do público carioca e do Brasil na próxima quinta-feira quando enfrentarão o selecionado nacional no Maracanãzinho. A direção técnica da CBB assegura à reportagem a presença de tôdas as destacadas cestobolistas brasileiras que estiveram em Lima e lograram com brilhantismo o quinto lugar no certame mundial.

3 — O jôgo Sírio x Flamengo realizado na quadra coberta da Gávea mostrou mais uma vez a pujança do quadro campeão paulista que tem em Amauri, Vitor e Sucar os seus mais destacados valôres. Neste encontro sobressaiu-se o "normal" Celso com um magnífico trabalho de coordenação e armação da equipe. O quinteto do Flamengo ganhou em poderio com a presença de Scarpini que ativo e sobretudo lutador levou o quadro para a frente ajudando muito a bola de Valdir e Oto. O Flamengo perdeu na prorrogação, evidenciando que tem condições técnicas para a segunda partida e enfrentar à altura o famoso "five" cuja base é constituída de quatro bicampeões do mundo.

4 — Disputa-se na sexta-feira a segunda rodada do returno do certame carioca da divisão principal masculina e de juvenis, com a seguinte programação: América x Flamengo, AABB x Vasco, Tijuca x Grajaú, Municipal x Vila, Botafogo x Mackenzie e Florença x Fluminense.

Vasco sonha com a viagem e quer imitar CBD no 'DM'

O Vasco volta hoje à tarde à atividade quando então seus jogadores terão uma resposta final para a discutida excursão à Europa e África, pois já foram três vêzes no clube receber os uniformes e tiveram que voltar de mãos vazias, pois o embarque fôra adiado. Confirmando-se a excursão, também hoje serão cohecidos os 18 jogadores escolhidos pelo técnico Duque, sabendo-se que seguirão depois Célio e Brito, que Saul já está pràticamente cortado, e que João também está na "bica" do corte para ser operado das amígdalas.

Se a viagem não se concretizar, como o Vasco não tem outra excursão ou amistosos programados, o Departamento Médico do clube vai entrar em atividade intensa, havendo inclusive estudos para a formação de uma junta médica para proceder a um minucioso exame nos jogadores, pois o técnico Duque quer saber o estado físico real de cada um, com o que espera descobrir porque nem todos até hoje entraram em forma física, apesar do rigor dos treinamentos.

PROBLEMAS PENDENTES

Outra meta de Duque a partir de hoje, como a excursão seja definitivamente cancelada, é a solução de todos os problemas existentes em São Januário, que envolvem os jogadores. Renovações e rescisões de contratos serão levados ao conhecimento do presidente.

Entre os problemas pendentes de solução estão as renovações contratuais de Pereira e Russo. Pereira já tem procurado resolver seu caso, mas as dificuldades com a excursão têm evitado que o presidente vascaíno tenha tempo para atender ao lateral. Pereira quer ficar no Vasco, aprovou plenamente no período de experiência, tanto que foi comprado à Portuguêsa de Desportos, e não quer muito para assinar um contrato de dois anos, pois suas pretensões são de Cr$ 3 milhões de cruzeiros de luvas e ordenados de Cr$ 150 mil.

Russo, entretanto, é mais difícil, pois o jogador faz mais questão de sair do Vasco que de ficar, e disso não faz segredo, tendo inclusive solicitado seu passe ao presidente, que já estêve por vendê-lo por Cr$ 5 milhões.

Outro problema surgido, e que hoje poderá ter um fim, é quanto ao zagueiro Marcos. O jogador quer ficar no futebol, mas seu pai é contra, e não permite que deixe os estudos, para vê-lo formado em engenharia. Quando muito permite que Marcos jogue futebol por higiene mental, mas sem obrigações que o tirem dos estudos. Se o Vasco fizer um contrato que não prenda Marcos em concentrações e viagens, não haverá problemas, caso contrário o pai do craque vai pedir luvas altas, ou então proibirá que continue a jogar futebol.

Finalmente resta Joel, que decidiu-se a abandonar o futebol em julho, quando acaba seu atual contrato, se o Vasco não quiser vendê-lo para o México. Joel é casado com uma mexicana e sua espôsa além de não se aclimatar ao Brasil, está com seu pai doente e necessitando de sua presença. Como Joel não suporta as despesas com as constantes viagens de sua espôsa, resolveu ir para o México, onde dirigirá os negócios do sôgro, podendo ainda jogar por um clube local, caso consiga seu passe por quantia relativamente baixa.

LUSOS VENCEM CORÍNTIANS EM SANTOS

SANTOS — No amistoso realizado domingo no Estádio "Ulrico Mursa" nesta cidade, a A. A. Portuguêsa, atualmente integrando a Primeira Divisão da FPF, venceu o S. C. Corintians Paulista por 1x0, com um gól de Celso, aos 40 minutos do segundo tempo. Juiz: Albino Zanferrari, e renda de Cr$ 1.440.200,00. (DC-SP)

Portugal chega amanhã

A delegação de Portugal que disputará a "Taça das Nações" chegará ao Rio amanhã, viajando pela Panair, ficando hospedada no Plaza Hotel Copacabana, recebendo na oportunidade inúmeras homenagens, tendo a CBD designado para atachê junto à delegação lusa, o sr. Antônio Soares Calçada. A CBD colocará junto a cada delegação dois funcionários seus, hospedados, inclusive no mesmo hotel, para o mais completo atendimento aos visitantes.

Podemos adiantar que o presidente da FIFA virá, a convite da CBD, ao Rio a fim de assistir a realização da "Taça das Nações", chegando à nossa cidade no dia 5 de junho, ficando hospedado no Hotel Glória.

Niterói supera a crise e marca tabela do 'Initium'

NITERÓI — Representantes de seis clubes da capital e de São Gonçalo compareceram à assembléia de sexta-feira, convocada pelo Departamento Niteroiense de Futebol, para tratar da realização do campeonato de 1964, cuja tabela será apresentada nos próximos dias, uma vez que tôdas as agremiações presentes à assembléia já garantiram sua participação no certame

Por proposta apresentada pelo sr. Fernando Fernandes, presidente do Manufatura, ficou marcada para o dia 5 de julho a realização do Torneio Início; por outro lado, prorrogado por mais uma semana o prazo para inserição de outros competidores. Manufatura, Cruzeiro, Canto do Rio, Eletrovapo, CREEE e Bangu são os clubes que já têm assegurada a presença no torneio do dia 5.

UNIVERSITÁRIOS

A representação da Faculdade de Direito de Niterói foi consagrada a vencedora dos IV Jogos Universitários Fluminenses de Calouros, patrocinado pela Federação Universitária Fluminense de Esportes (FUFE), ao abater, ontem, o quadro de basquete da Odontologia (56 x 51), uma vez que já arrebatara outros títulos.

Odontologia foi a segunda colocada do certame, por ter conquistado o título na categoria de futebol-de-salão e chegado às finais em outras três modalidades.

Após a rodada final de ontem, a FUFE apresentou o seguinte resultado oficial. **Futebol** — Campeão, Direito e vice, Medicina; **Futebol-de-Salão** — Odontologia, campeão, e vice, Filosofia; **Basquete** — Campeão, Direito, e vice, Odontologia; **Voli Feminino** Serviço Social campeão, e vice, Direito; **Voli Masculino** — Engenharia, campeão, e vice, Odontologia; e a representação de Direito ganhou, com a senhorita Alice Cavalcanti, o concurso da "Rainha dos Jogos".

O presidente da FUFE, sr. Manuel Szenberg, declarou à nossa reportagem que amanhã vai manter contato com o governador Paulo Tôrres visando ao auxílio que o Estado prestará à entidade a fim de que ela possa representar o Estado do Rio nos Jogos Universitários Brasileiros, que serão realizados, em julho próximo, no Recife.

Acentuou que no primeiro encontro que teve com as autoridades do Gabinete Civil abordou todos os problemas referentes à delegação fluminense, sendo muito bem atendido pelas autoridades.

MILIONÁRIOS F. C.

CONSELHO DELIBERATIVO

Convocação

Ficam convidados os senhores Conselheiros a comparecerem à reunião do Conselho Deliberativo a realizar-se dia 28 de maio de 1964, às 20,00 horas, em sua sede social na Av. das Bandeiras n.º 3590 — Irajá, a fim de deliberarem sôbre:

a) apresentação de contas

b) assuntos gerais.

Rio de Janeiro, 21 de maio de 1964.

Augusto Pires Leal — Presidente.

Seleção treinou com falhas mas perdeu muitas dúvidas

Com tempos corridos de 60 minutos, as seleções titular e reserva para a "Copa das Nações", derrotaram e empataram com um misto do Fluminense, por 2x0 e 1x1, respectivamente, em treinos que mesmo sem corresponderem ao que era esperado, sempre serviram para que a Comissão Técnica estudasse o comportamento de alguns jogadores, liquidando com quase tôdas as dúvidas, que vêm forçando os selecionadores a executar uma verdadeira dança de posições, entravando o alcance do padrão técnico desejado e que só o jôgo associado permite.

Nos 120 minutos de treino, só a seleção titular andou bem, embora sem brilho, mas com mais sentido prático das jogadas, menos vontade em cada craque de mosrar sòzinho porque está no escrete, e por ter em seu ataque o "Rei" Pelé e o inesgotável "leão da Copa", Vavá, amparados por um meio campo de alta categoria quando vai à frente e que é inteligentemente escorado pelo recuo de Pelé, quando tem que voltar para defender. Antônio Viug e Armando Marques foram juízes serenos, e os gols foram marcados por Pelé (22m), Gérson (40m) de pênalti, no primeiro tempo, e Airton (7m) e Pipico (14m). A renda somou Cr$ .... 3.699.652,00.

MENOS MAL

Com Jairzinho em tarde de pouca inspiração, querendo ganhar no peito a pohição que, agora, passou a estar mais para Julinho, Com Joel mostrando que é um excelente médio, que sabe jogar quando tem a bola nos pés, mas que ainda não sabe o que é ser quarto-zagueiro, o escrete começou mal o treino de domingo, principalmente pela toada de jôgo, em ritmo muito brando, que permite um certo nivelamento entre o bom e o apenas regular.

E a igualdade de ações durou 22 minutos, exatamente o tempo gasto pela seleção para encontrar o caminho das rêdes, o que foi obra e graça do talentoso "Rei" Pelé. Vendo que do meio campo não vinham os lançamentos de profundidade, Pelé começou a voltar para buscar a bola, e acabou entrosando uma manobra inteligente na base dos dois toques com Gérson e Rinaldo. Recebendo de primeira uma bola que entregara limpa a Gérson, Pelé estendeu de primeira para Rinaldo e partiu para a área. Se bom foi o "esticão", melhor foi o centro cruzado, que foi encobrir Dari para "morrer" sôbre a área. Vindo de trás, Pelé subiu fácil e dominou a "criança" no peito, jogou-a mais à frente e, com tiro forte, colocou a bola no canto esquerdo de Castilho.

Daí em diante as coisas foram mais fáceis, os erros de Joel menos notados, e só Dias continuava a ser um ponta de lança recuado, tal a facilidade com que ia à frente, só voltando quando podia, a ponto de ser tão presente na área do Fluminense quanto Vavá ou Pelé. Mesmo assim surgiu o segundo gol, que acabou de vez com os tricolores.

Jair Marinho, fora de dúvida a melhor figura do treino, cometeu pênalti em Pelé. Inevitável e indiscutível, pois na perseguição a Pelé, Jair ia perdendo a corrida logo quando o "Rei" entrava área a dentro. O calço foi punido, e Gerson o escolhido para bater a falta. Funcionou bem a canhotinha e a bola entrou mansamente no canto esquerdo de Castilho, que não acreditando na ameaça do botafoguense, correu para o outro lado.

Mais 20 minutos de troca de bolas sem objetivo, sem brilho, à exceção de um passe medido que Vavá completou com perigosa cabeçada para Castilho defender com alma, e o primeiro treino acabou com a vitória da seleção por 2x0.

FRACASSO REDONDO

Se o primeiro tempo não foi brilhante, muito pior foi o segundo, em que a garotada do Fluminense, lançada aos poucos, tão logo foi dada a saída, resolveu não olhar cartaz e envolveu o escrete reserva com tabelinhas e lançamentos longos, e só não ganhou porque Feola tirou Joel e Eduardo às pressas, e porque no meio campo da seleção estavam Carlinhos e Joaquinzinho.

Em ritmo de pelada, muito corrido e pouco técnico, foram gastos mais 60 minutos de sonolento ensaio. Muito "nêgo" saiu mais cedo, cansado de tanto futebol de baixo nível. O gol de Airton ainda chegou a enganar, dando a impressão que a correria estava sendo coordenada, significava um ritmo de jôgo mais intensivo. Mas era coisa de reserva mesmo, que joga no treino para treinar no jôgo.

O gol foi de Airton, mas os méritos de Bianchini, que soube aproveitar a única falha de Procópio. O tricolor ficou indeciso e Bianchini roubou a bola, deu alguns passos e fêz o lançamento longo, por trás de Dari que ficou na estrada. Correu Airton e quando recebeu combate de Márcio, que deixara o gol, deu um leve toque no canto esquerdo, abrindo a contagem para os reservas.

Ficou ali a seleção, pois correr por correr, sabem melhor os aspirantes tricolores, e foram aos poucos tomando as rédeas do treino, acabando por dominar a situação, para a infelicidade de Manga, cujos nervos estavam à flor da pele. Eram decorridos 15 minutos, quando a bola foi para Pipico.

O atacante dominou na entrada da área, pela direita, com dribles de corpo foi enganando meio mundo até conseguir a posição de tiro. Quando pôde meteu uma fôlha sêca com a bola em movimento, batendo com o lado externo do pé direito, que deixou Manga assistindo o gol nascer no seu canto direito, lá no ângulo, irremediàvelmente.

Daí em diante as coisas ficaram pretas para o selecionado reserva, que à exceção de Julinho, teve que contentar-se com o bom trabalho de sua defesa, principalmente pela forma de Djalma Santos no auxílio a Carlinhos e Joaquinzinho.

DETALHES TÉCNICOS

Treino — Seleção A do Brasil x Fluminense.

Juiz — Antônio Viug, auxiliado por Armando Marques e Rui da Conceição.

Renda — Cr$ 3.699.652,00.

Placar — Seleção 2x0 (Pelé, aos 22 e Gérson de pênalti, aos 40 minutos).

Quadros — Seleção: Gilmar; Carlos Alberto, Brito, Joel e Rildo; Dias e Gérson; Jairzinho, Pelé, Vavá e Rinaldo. Fluminense — Castilho, Jair Marinho, Procópio Dari e Nonô; Denilson e Oldair; Morais, Pipico, Luís Henrique e Gillson Nunes.

Treino — Seleção B do Brasil x Fluminense.

Juiz — Armando Marques, auxiliado por Antônio Viug e Rui da Conceição.

Placar — Empate de 1 x 1 (Airton, aos 7 e Pipico, aos 14 minutos).

Quadros — Seleção — Manga, Djalma Santos, Eduardo (Ditão, aos 29 minutos), Joel (Altair aos 29 minutos), e Altair (Rildo, aos 29 minutos); Carlinhos e Joaquinzinho; Julinho, Bianchini, Airton e Rinaldo (Gilson Pôrto, aos 29 minutos). Fluminense — Márcio, Jair Marinho (Laurício, aos 34 minutos), Procópio, Dari e Nonô (Lula, aos 34 minutos); Denilson (Canhoteiro, aos 25 minutos), e Oldair (Oberdan, aos 29 minutos); Morais (João Márcio, aos 31 minutos), Pipico (Neco, aos 31 minutos), Luís Henrique (Uga, aos 25 minutos) e Escurinho (Ari aos 30 minutos).

Flu jogará no Paraguai dias 12 e 14

O Fluminense já acertou a sua excursão ao Paraguai para em Assunção realizar dois jogos, nos dias 12 e 14 de junho, recebendo o clube tricolor 2.500 dólares livres de qualquer despesa, por jôgo.

A temporada do clube das Laranjeiras no país guarani será por conta exclusiva do Liberdad, não estando ainda designado o dia do embarque, mas adianta-se nos bastidores tricolores que isso deverá ocorrer no dia 9, visando com isso realizar um treino de adaptação no local.

REMO VENCEU E LIDERA "COPA BELÉM"

BELÉM — com gols de Ronaldo e Valmir, ambos na primeira fase, o Clube do Remo venceu, domingo, o Júlio César por 2x1, marcando o gól do quadro vencido, Sinhô, na fase complementar.

Arbitragem de Manoel Farias de Moura e renda boa, de Cr$ 800 mil. Com êsse resultado o Clube do Remo manteve-se invicto na "Copa Belém" e vai decidir com a Tuna Luso Comercial, no domingo vindouro, o título, jogando pelo empate, já que a lusa marajarina está a 1 ponto atrás. (DC-SP)

Doenças e operações dos olhos

DR. ADERBAL ALVES

AV. FRANKLIN ROOSEVELT 84 — Grupo 204

Segundas quartas e sextas das 13 às 19 horas

Tel.: 52-0200 — Res.: 57-0539

AS ORELHAS ARDEM

O engraçado nêsse negócio de seleção é a gente ouvir explicações de comentaristas "imparciais" como, por exemplo, Janjão Saldanha e Lulu Mendes. E' um verdadeiro amor. Como qualquer imbecil não ignora, Janjão e Lulu passaram a semana inteira considerando que o lugar de ponta direita do selecionado é de Jairzinho e o de médio esquerdo, de Rildo. Assim como advogavam a convocação de Manga. A Comissão Técnica do escrete resolveu fazer a vontade a Lulu e a Janjão Saldanha. A Comissão escalou Jairzinho no lugar de Julinho, botou Altair pra fora e escalou Rildo e aproveitou a ensancha oportunosa da contusão de Marcial e convocou Manga.

•

Estava, portanto, tudo às maravilhas para a famosa dupla "imparcial" do Botafogo de Futebol e Regatas. E todos nós fomos correndo assistir as maravilhas que iriam fazer Rildo, Jairzinho e o goleiro Manga. Foi uma verdadeira tarde de eflúvios, como diria Nélson Rodrigues. Aconteceu, entretanto, o inesperado. A começar por Rildo. Chegou-se à conclusão de que ali, naquele lugar que foi por direito de Nílton Santos, tanto faz estar Altair, como Rildo, como Luís Henrique, é a mesma coisa.

•

Depois fomos observar o ponteiro Jairzinho. Durante os sessenta minutos que durou a prática, o jovem Jairzinho mostrou qualidades individuais, coisa que qualquer imbecil pode observar. O diabo é que Jairzinho não disse ao que tinha ido fazer na ponta direita da seleção. Até aí está direito. Jogador que dá terra é jogador que dá terra. Mas o pior de tudo foram as explicações que Lulu Mendes e Saldanha, o Janjão, procuram dar à medíocre exibição de Jairzinho. Um amor. Janjão foi explicando, explicando e no fim chegou a dizer que Pelé era o culpado (não disse mas pensou). Por quê? Ora, Pelé gritava com o menino Jairzinho e o garôto, apavorado, vendo o "Rei", ia desperdiçando as jogadas... Na correria para explicar o fracasso de Jairzinho lá tinha ido Pelé de cambulhada. Tudo muito engraçado.

•

No final veio o goleiro Manga que Lulu e Janjão tanto falaram que deveria estar na seleção. Confesso que quando houve aquêle empate de 1 a 1 me retirei, já tinha visto tudo. Pipico entrou na área, driblou dois da defesa e chutou quase sem ângulo. Manga foi na conversa por má colocação. Nem se mexeu de onde estava. Um "pinto", cheirando a frango. Vocês pensam que Lulu e Janjão comentaram o lance? Bico calado. Engraçadíssimo... Confesso que não perco os dois famosos comentaristas da Televisão. Foi uma tarde de eflúvios... — Quá, quá, quáaa...

SUPER XX

PELO MIOLO DA RAIA

OSCAR VAREDA

* Enid mostrou sobras vencendo firme o clássico da semana.
* Inquérito da troca dos frascos no S.V. pràticamente encerrado.
* Comissão de Corridas cassou matrícula do treinador Mário Mendes.

Enid ganhou firme no páreo para os brotinhos inéditos. — Podem dizer, e é verdade, que ela parava um pouco no final. Mas não é para parar não? — «Seu» Bequinho larga de um fôlego só não dando um repouso na bichinha, que, lògicamente, teria que chegar pedindo cama.

Mas chegou, apesar de tudo firme, deixando ainda bem longe os outros dois lutando pela dupla. — Elora levou a melhor no photochart pintando bem logo de cara. Também Predominio deixou impressão favorável, mostrando ser potro sério que corre na sua linha, e que em futuro próximo vai aparecer, e muito, no cartaz.

Dos outros podemos falar da velocidade de Eulália e, também, de Ellicot. Podemos lembrar que o tordilho Eddie veio bôbo de percurso, mas mesmo assim mostrou o focinho pelos 300 metros deixando uma segura promessa. — É só acertar o passo e aguardar para conferir.

Nos restantes, alguns gordos ainda e outros não confirmando os trabalhos, pode-se lembrar que, afinal, as emoções da estréia tiveram ter influído em tôda a história.

Andou bem a CC na desclassificação de Rainha Bela em favor de Efira. — Muitos observadores achavam até que ela poderia ser baixada para o terceiro pôsto, pois Judicia também sofreu um chega prá lá nos metros finais, que lhe prejudicou bastante na atropelada.

As vitórias de On Dit, Good Fellow, Union Street e Ocar-Way foram devidamente aproveitadas pelo conhecido proprietário Luís Rocha Espínola de maneira realmente sensacional. — A coisa chegou a tal ponto que após o negócio devidamente fechado e calculado, anunciava-se que várias figuras haviam procurado asilo em embaixadas...

A Comissão de Corridas em sua reunião de ontem resolveu cassar a matrícula do treinador Mário Mendes, envolvido no caso do «dopping» de Evreux e naquela história da troca dos frascos no Serviço de Veterinária.

Quanto ao inquérito, está pràticamente terminado, embora alguma coisa ainda deverá ser resolvido quanto aos dois outros treinadores que, segundo anunciam, estão também envolvidos.

Não se sabe como serão enquadrados no Código, já que os prêmios foram pagos por ordem da CC e poderia mesmo uma punição assim de estalo ser considerada mesmo como uma injustiça. Em todo caso, podemos garantir que a situação ainda vai merecer maiores estudos para um pronunciamento definitivo.

Cajado reabilitou-se em Cidade Jardim apanhando uma pista normal como gosta. Scherzo, que havia trabalhado, novamente, para roubar, acabou perdendo até a dupla, arrematando apenas um terceiro regular.

A título de curiosidade. Marchant, Rigoni e Bolino continuam brilhando em Cidade Jardim. — Voltaram a vencer na última domingueira um páreo cada.

O ouvinte fêz a acumulada que o Bolonha marcou pela Rádio Eldorado. — No dia seguinte foi no Hipódromo com um embrulho. Procurou o comentarista: Aqui está, «seu» Bolonha, um presente pela sua acumulada. — Bolonha abriu. Eram cinco quilos de filé mignon...

As horas vão chegando. Hoje, Assembléia-Geral no JCB e, amanhã, o grande dia com as eleições. — Os dois candidatos contam com a vitória e a sede da Avenida Rio Branco vive momentos de rara agitação.

5a.-feira na Gávea

1.º PÁREO — às 14,00 horas — 1.400 metros — Cr$ 300.000,00

1—1 Timoneiro, O. Cardoso ... 56
2 Tio Américo, A. M. Caminha ... 58
3 Oaks, J. B. Paulielo ... 58
4 Vira-Lata, M. Silva ... 58
5 Rio Tigre, J. Barroso ... 58
2—6 Greinano, J. Portilho ... 58
7 Baltoveno, B. Alves ... 58
8 Ring's Bow, F. Fontoura ... 58
9 Mamurra, P. Lima ... 58
10 Hervé, W. Andrade ... 58

2.º PÁREO — às 14,30 horas — 1.400 metros — Cr$ 260.000,00

1—1 Sonjopins, A. Santos ... 58
2 Pelega, A. Ricardo ... 58
3 Rio Star, J. Veiga ... 58
2—4 Segmar, M. Andrade ... 58
5 Espelhoum, A. Ramos ... 58
6 Areia, B. M. Cruz ... 58
3—7 [illegible], R. Santos ... 58
8 Cristal, D. Santos ... 58
9 Sorvetinha, I. Oliveira ... 58
4—10 [illegible]
11 Lírica, [illegible]
12 Meridiana, F. Menezes ... 58
13 Miss Vasco, M. Henrique ... 58

3.º PÁREO — às 15,00 horas — 1.500 metros — Cr$ 300.000,00

1—1 Alaska, D. Moreira ... 56
2 Tia Mina, J. Silva ... 56
3 Ecely, A. Azevedo ... 56
2—4 Raine, O. Cardoso ... 56
5 Belga, F. Menezes ... 56
6 Al Rincona, F. Esteves ... 56
3—7 [illegible], J. Machado ... 56
8 Carica, C. A. Sousa ... 56
9 Brancho Do Bolo, L. Carvalho ... 56
4—10 Nelinha, D. Moreira ... 56
11 Lady Pitava, J. Portilho ... 56
12 Pincés, A. Ramos ... 56
13 Ocean Queen, A. G. Silva ... 56

4.º PÁREO — às 15,30 horas — 1.300 metros — Cr$ 330.000,00 — (Variante)

1—1 Bolte, J. Portilho ... 58
2 [illegible], B. Alves ... 58
3 Trofa, J. Diniz ... 58
2—4 Ho Não És, A. M. Caminha ... 58
5 [illegible]
3—6 Inguria, A. Ramos ... 58
7 Sagesso, D. Neto ... 58
8 Pearl Diver, E. Braga ... 58
9 Mala Spider, S. Cruz ... 58
10 Luxlordi, B. Santos ... 58
11 Orumbela, J. Fraga ... 58
12 Vitalgo, M. Silva ... 58
13 Pedra Freta, O. Pereira ... 58
14 Bronze, L. Acuña ... 58
15 Matamoros, A. Ricardo ... 58

5.º PÁREO — às 16,00 horas — 2.200 metros — Cr$ 336.000,00

1—1 Otijia, G. Sancho ... 54
2 Marco Polo, A. Azevedo ... 50
3 Pargo, D. P. Silva ... 56
[illegible]

6.º PÁREO — às 16,35 horas — 1.300 metros — Cr$ 500.000,00 — PROVA ESPECIAL MISTA

[illegible]

7.º PÁREO — às 17,10 horas — 1.400 metros — Cr$ 260.000,00 — (Betting)

[illegible]

8.º PÁREO — às 17,45 horas — 1.200 metros — Cr$ 330.000,00 — (Variante) — (Betting)

[illegible]

9.º PÁREO — às 18,20 horas — 1.200 metros — Cr$ 330.000,00 — (Variante) — (Betting)

1—1 Ocrena, C. R. Carvalho ... 54
2 Predileta, J. Fagundes ... 54
3 Pruma, D. Moreno ... 54
2—4 Iviceme, M. Silva ... 54
5 B.B.C., J. Veiga ... 58
6 Naninha, A. Ricardo ... 54
3—7 Ira, A. Ramos ... 58
8 Ocumba, L. Carvalho ... 58
9 Bela Praça, A. Reis ... 58
4—10 Relvinha, J. Silva ... 58
11 Brasa, J. Portilho ... 58
12 Bliss, J. Corrêa ... 58

Trote faz 'Campanha do Ouro'

A Sociedade Paulista de Trote acaba de anunciar que, ao par da campanha "Ouro para o bem do Brasil", fará reunir no próximo dia 30, em Vila Guilherme uma reunião especial cuja renda líquida será entregue aos responsáveis pela citada campanha.

Também inúmeros proprietários, ao que se sabe, cooperarão com a sociedade trotista. Vários dêles, já consultados, adiantaram que abrirão mão dos prêmios eventualmente conquistados, e grande número de treinadores doarão suas diárias de trabalho referente ao próximo dia 30. Os decisões imediatamente comunicadas vivamente as autoridades e aos responsáveis pela campanha.

Inscrições da semana na Gávea

Com as alterações havidas na programação clássica da Gávea, estando próximas da normalização, ficou para a tarde do próximo domingo a disputa do Grande Prêmio "Frederico Lundgren", carreira aberta aos animais nacionais de 3 e 4 anos, em 2.000 metros, e com a dotação de dois milhões de cruzeiros, tendo reunido um seleto grupo de concorrentes.

Além do conhecimento dos animais inicialmente confirmados para essa carreira, oferecemos também aos leitores o resultado das inscrições, ontem reunidas pela Secretaria de Corridas e referentes às programações de sábado e domingo.

SÁBADO

1) — (Grama) — 1.400 — Cr$ 500.000,00 — Luena 55, Energia 55, Happy Widow 55, Entica 55, Erato 55 e Égide 55.

2) — 1.300 — Cr$ 500.000,00 — Unfair 55, Eslovênia 55, Ondaguassu 55, Honey Kiss 55, Ojola 55, Ardenza 55, Rainha Bela 55, La Fraîçaise 55 e Bella Sicília 55.

3) — 1.400 — Cr$ 380.000,00 — Paiquerê 57, Pampilho 57, Galeguinho (ex-Homérico) 57, Volturno 57, Homel 57, Sucre d'Orge 57, Confeti 57, Badajoz 57, Sông 57, Tio Guimarães 57 e Arabutan 57.

4) — 1.400 — Cr$ 330.000,00 — Raio 54, Dragão Branco 54, Navarone 54, Bonjardim 62, Iberius 60, Mar Verde 58, Plátamo 58, Beaujolais 54, Brevet 50, Cabanheiro 54, Sacha 52 e Ivicema 48.

5) — 2.200 — Cr$ 456.000,00 — El Gustavo 59, Palman 53, Candomblé 53, Torneio 53, Tony 49, Vallauris 46, Danielito 53, Iago 49, Laboureur 49 e El Condor 53.

6) — Handcap Especial — 2.000 — (Grama) — Cr$ 500.000,00 — Geltoso 56, Black Orion 55, Codajaz 56, Alexander 50, Cami 54, Scoubidou 53, Lord Sabiá 50, Marítimo 52, Dingo 51, Sawer 56, Ondula 58, Aimberê 51 e Lord Vermouth 54.

7) — 1.400 — Cr$ 380.000,00 — Lenoca 57, Candeur 57, Pinta Branca 57, Pacoba 57, Hella 57, Chuva 57, Aracema 57, Hawaiana 57, Springlight 57, Camumba 57, Soléia 57, Silhnette 57, La Verité 57, Oceania 57 e Fair Justice 57.

8) — 1.400 — Cr$ 380.000,00 — Araquiri 57, Blue Quino 57, Lord Caranche 57, Chinelo 57, Cocardo 57, Honey Kid 57, Crni 57, Cipso 57, Le Maitre 57, Poranguê, 57, Zé Valente 57, Senhor Jay 57, Arassu 57, Girassol 57, Afluente de Ouro 57 e Indio Jary 57.

9) — (Variante) — 1.500 — Cr$ 280.000,00 — Bellamour 58, Mané Foloriano 58, Long Lins 56, Judy 50, Gepeto 58, Urdil 56, Lícia 54, Quickstep 54, Marco Túlio 56, Tio Valentim 56, Hartim 56, Gorgel 54, Dark Orient 54, Belo Antônio 58, Kochana 56 e Quincha 54.

DOMINGO

1) — (Areia) — 1.300 — Cr$ 500.000,00 — Estragon 55, Styx 55, Enlace 55, Óbvio 55, Ellicott 55, Ebro 55, Clericate 55 e Lunaison 55.

2) — (Areia) — 1.400 — Cr$ 30.000,00 — Mazná 57, Prímula 57, Clisiong 57, Potinga 57, Azaléa 57, Jataí 57, Flora Valente 57, Onça 57, Aramney 57, Marishalah 57 e Rogerita 57.

3) — 1.400 — Cr$ 500.000,00 — Eleven 55, Util 55, Egon 55, Estio 55, Corsican 57, Quo Vadis 55 e Zest 55.

4) — 1.400 — Cr$ 450.000,00 — Tulchau 56, Ramadan 56, Pivot 56, Dialon 56, Tourist 56, Mistral 56, Mosqueteiro 56, Indian Brave 56, Tarantus 56, Mister Gringo 56 e Jeune-Prince 56.

5) — 1.300 — Cr$ 450.000,00 — Detenea 56, Decretal 56, Miss Glide 56, Funcionária 56, Hand 56, Dieaba 56, Tecali 56, Pylore 56, Orage 56, Rampa 56, Dona Margarita 56, Ventimiglia 56, Arapova 56 e Iaiá Boneca 56.

6) — Grande Prêmio "Frederico Lundgren" — 2.000 — Cr$ 2.000.000,00 — Debuxo 57, Bewitched 60, Intocável 60, Devon 57, Dragueur 57, Chirua 58, Scherzo 57, Icaraí 57, Tarpicón 57, Royal Prince 57, Causa 58, Sawer 60 e Dingo 60.

7) — 1.300 — Cr$ 450.000,00 — Portofino 56, Izenzo 56, Tarik 56, Casco Escuro 56, Hino 56, Tubi 56, Carnif 56, Apis 56, Grand Marnier 56, Ourofan 56, Coccinelle 56, Docket 56, Alonso 56, Halmito 56, Platter 56, Canchero 56, Fantastic 56, Alfredo 56 e Ice 56.

8) — 1.200 — Cr$ 380.000,00 — Poelrin 57, Beautifus Boy 57, Balmain 57, Neran 57, Curiboca 57, Miquelino 57, Insolente 57, Pams 57, Oldan 57, Relance 57, Purus 57, Lao 57, Riemer 57 e Plug 57.

9) — (Areia) — 1.000 — Cr$ 330.000,00 — Roberta 58, Oranginc 58, La Habanera 58, Iava 58, Oretama 58, Bagatela 58, Balanita 58, Blondie 54, Pata Choca 58, Tia Mina 58, Bela Itália 58 e Beduina. 58.

RAIO-X
Dr. Victor Côrtes
Exames radiológicos em residências
TOMOGRAFIAS
Diàriamente das 8 às 11 e das 14 às 17 horas
RUA ARAUJO PORTO ALEGRE, 70
9.º andar — Tel.: 22-5330

Depois de amanhã o G. P. 'Campinas'

Na tarde de depois de amanhã, no Hipódromo do Bonfim, em Campinas, será disputada a prova máxima do turfe local — o Grande Prêmio "Campinas". A carreira terá desdobramento em 2.400 metros e a dotação ao ganhador é na ordem de Cr$ 1.500.000,00, prêmio ousado em se tratando de uma sociedade que luta pela sobrevivência, contudo, fazendo valer a sua condição de anfitrioa, sem medir sacrifícios na soma que coloca à disposição do vencedor de seu melhor cotejo.

Onze animais formam o campo do G. P. "Campinas", que apresenta quantidade e qualidade, não existindo um único animal que possa ser considerado sem possibilidades de êxito no confronto da próxima quinta-feira. Dentre os anotados podemos citar com ligeiro destaque Biazon, parelheiro que acaba de escoltar Cajado, no arremate do G. P. "Vitória da Democracia", corrido anteontem, em Cidade Jardim. E, ausente Scherzo do clássico campineiro, aparece em plano logo a seguir Urbain, que terminou empatado na quinta colocação, em Pinheiros.

DESERÇOES

Colocado na chave um e inicialmente apontado como favorito do "Campinas", Queisto, face ao malogro entrou último no compromisso de anteontem em São Paulo, talvez não seja apresentado a correr no clássico campineiro, o que também talvez ocorra em relação a Narcel, cuja exibição foi realmente desanimadora. Quanto a Biazon, colocado número dois da chave um, é uma esperança certa na defesa dessa chave, caso se concretize a ausência de Queisto à prova máxima do Bonfim, passando êle à condição de maior preferido e mais provável vencedor, não obstante, repetimos, se trate de carreira difícil em prognóstico. F. Leigo, que será inscrito no "Antônio Prado", foi retirado do G.P. "Campinas", de comum acôrdo com os diretores da entidade.

O CAMPO

Damos a seguir o campo oficial, bem como as montarias para o XVI Grande Prêmio "Campinas", depois de feitas as respectivas modificações:

7.º Páreo — Às 18.50 horas — Cr$ 1.500.000,00 — 2.400

1—1 Queisto, O. Reichel ... 57
2 Biazon, F. Sobreiro ... 57
2—3 Palace, M. Alonso ... 60
4 Caio, C. Taborda ... 60
3—5 Fogoso, A. Artin ... 61
6 Heros, D. Garcia ... 61
7 Narcel, J. Carlindo ... 57
4—8 Golf, N. Pereira ... 61
9 Urbain, R. Machado ... 67
10 Panamá, J.P. Santos ... 57

Fusível com tudo para bisar: turma continua a mesma

O treinador Antônio Pinto da Silva entrou na fase da "bola branca". Na última semana com quatro do. seus pensionistas e tal soma de êxitos não constitui obra do acaso, antes mesmo a reafirmação do elevado índice de capacidade que apresenta o popular "Tony", sempre eficiente e zeloso ao extremo em sua missão, bem merecendo de há muito a condição de herói numa rodada, título que acaba de consignar sem maior alarde.

Não é demais ressaltar que, quando um profissional do turfe encontra o seu momento de sorte, caminha durante algum tempo na sucessão de louros, e Antônio Pinto da Silva bem sabe aproveitar uma oportunidade, não obstante insistamos em que jamais descuida do preparo dos animais a seu cargo, mandando-os invariàvelmente em condições de garantia aos apostadores, estando ainda na recordação dos turfistas o êxito assinalado com Fusível, que venceu à noite uma corrida brigada e na melhor classe sôbre os adversários de então.

NA TURMA

Fusível, que lucrou sobremaneira com a exibição de quase duas semanas atrás, foi inscrito para uma das carreiras de depois de amanhã, voltando na mesma turma onde ganhou. Em razão da vitória citada, o filho de Idaho vai atuar desta feita mais pesado quatro quilos, todavia mantém esplêndidas condições de treinamento e continua sendo um adversário de respeito, candidato certo à repetição, bastando que repita a destacada exibição já comentada linhas acima.

PERCURSO

Ganhador nos 1.300 e em pista de areia pesada, Fusível tem agora em seu favor a diminuição do percurso em 100 metros, o que deverá se constituir em positivo "handicap" na tentativa de nôvo domínio sôbre os rivais, boa parte dêles já dominados pelo tordilho [illegible] no confronto anterior. Tendo descontado com apetite sob a luz dos refletores, Fusível estará mais uma vez [illegible] na base da iluminação artificial, pois está anotado no oitavo páreo do feriado e essa carreira será desdobrada às 17 e 45, portanto [illegible] refletores em ação.

Cancelada matrícula de Mário Mendes: CC

A Comissão de Corridas do Jóquei Clube Brasileiro, dedicando-se ùnicamente ao caso Evreux, deliberou na tarde de ontem, deixar para hoje, o julgamento dos delitos ocorridos nas derradeiras reuniões da Gávea. Assim é que, anunciando ter tomado por base as conclusões do laudo de perícia, decidiu cancelar a matrícula do treinador Mário Mendes, também desclassificando para o último pôsto o animal Evreux.

Segundo tudo indica o que se anunciava como o maior escândalo do nosso turfe, acabou restrita à dopagem do pensionista de Mário Mendes, não se tomando conhecimento no momento de casos outros. Mário Mendes, que já contava certo o cancelamento de sua matrícula, encontra-se no momento em Pôrto Alegre, onde pretende entrar em atividade, isto no caso de lhe ser concedida matrícula, o que não acreditamos venha a acontecer.

RESOLUÇÕES

Eis a seguir o teor das resoluções tomadas na tarde de ontem pela Comissão de Corridas:

1 — Tendo em vista as conclusões do laudo de perícia referente ao material colhido do cavalo Evreaux, primeiro colocado no 7.º páreo da corrida do dia 10 de maio dêste ano, no Hipódromo Brasileiro, a Comissão de Corridas, de acôrdo com o artigo 185, do Código de Corridas e seus parágrafos, resolveu:

a) — desclassificar o referido cavalo da colocação obtida, passando-o para último lugar:

b) — cancelar a matrícula do treinador Mário Mendes;

c) — ordenar o pagamento dos prêmios do páreo em questão, de acôrdo com as novas colocações, que são as seguintes:

1.º Le Cuisinier, 2.º Prefix, 3.º Denver e 4.º Delator.

2 — a) — Deixar para o dia 26 o julgamento das corridas dos dias 21, 23 e 24 do corrente;

b) — Ordenar o pagamento dos prêmios das corridas dos dias 14, 16 e 17 de maio de 1964.

S. P.: Cajado venceu fácil o 'Vitória da Democracia'

Falharam os preferidos da cátedra no arremate do Grande Prêmio "Vitória da Democracia", prova básica da reunião de anteontem em Cidade Jardim, corrida em 2.000 metros e com a dotação de cinco milhões de cruzeiros, que terminaram seguindo para a conta dos titulares de Cajado, animal vitorioso em fácil estilo.

Leque e Leigo, e ainda Sherzo, jamais deixaram qualquer impressão de que corresponderiam às esperanças dos seus partidários e, graças ao toque enérgico de Francisco Irigoyen, logrou o defensor do "Stud" Seabra a terceira colocação no cruzar do espelho, perdendo a dupla em favor de Biazon, que correu muito, chegando, porém, algo distanciado e sem dar susto ao ganhador, que se valeu da pista sêca e deu tutnético "show" de classe.

DISPARADO

Cajado (Swallow Tail e Nave), não corria desde a disputa do "São Paulo", quando entrou 15.º colocado, precedendo a Biazon, ambos fartamente batidos por Leigo e Leque, êstes agora com as honras de favorito e presas fáceis dos dois ocupantes das principais colocações. Cajado terminou... Biazon, a meio de raia, jamais chegou a deixar esperanças aos seus fãs, o mesmo sucedendo em relação a Scherzo, que vinha em desconto modesto junto aos paus.

RESULTADOS

A carreira básica da domingueira em Cidade Jardim, coroou-se de pleno sucesso em seus motivos, levando ao campo de corridas de Pinheiros as figuras ilustres dos generais Amauri Kruell, Syzeno Sarmento e Durval Campelo de Macedo, além de inúmeras autoridades do país.

Um total de oito carreiras formava a reunião domingueira bandeirante, cujos resultados passamos a divulgar:

1.º PÁREO — 1.000 METROS
1.º QUARIBI, J. Santos
2.º RIMALT, I. Antônio
3.º DARDANO, C. Lira
Não correu: Bombeiro. Tempo 60". Venc. 502,00 — Dupla (34) 165,00 — Placês (7) 151,00 — (6) 33,00 e (5) 42,00.

2.º PÁREO — 1.000 METROS
1.º RIDAN, L. Rigoni
2.º MARAT, J. Marchant
Tempo: 61"3. Venc. 40,00 — Dupla (12) 43,00 — Placês (3) 17,00 — (1) 14,00 e (6) 33,00.

3.º PÁREO — 1.000 METROS
1.º LOYAL, J. Alves
2.º ZARIN, J. Marchant
3.º LINEU, A. Xavier
Tempo 61". Venc. 21,00 — Dupla (13) 29,00 — Placês (2) 12,00 — (5) 20,00 e (1) 13,00.

4.º PÁREO — 1.609 METROS
1.º EL ALCAZAR, J. Marchant
2.º L'AIGLON, E. Amorim
3.º ATIRADO, J. R. Olguin
Tempo: 101"1 — Venc. 35,00 Dupla (12) 36,00 — Placês (1) 15,00 (4) 16,00 e (6) 24,00.

5.º PÁREO — 1.400 METROS
1.º DINAMITE, J. R. Olguin
2.º SILRONE, J. Roldão
3.º JOTABE, G. Massoli
Tempo: 85"1/10. Vencedor: .. 30,00. Dupla (23) 40,00. Placês: (5) 15,00, (2) 27,00 e (3) 19,00.

6.º PÁREO — 1.400 METROS
1.º IRISH SWEET, A. Bolino
2.º DIVISA, D. Garcia
3.º GENTILE, M. Alonso
Tempo: 88"3/10. Vencedor: 33,00. Dupla (34) 78,00. Placês: (10) 20,00, (9) 32,00 e (12) 64,00.

7.º PÁREO — 2.000 METROS
GP "Vitória da Democracia"
1.º CAJADO, J. Alves
2.º BIAZON, F. Sobreiro
3.º SCHERZO, F. Irigoyen
A seguir: Iroquês, Loanza e Urbain empatados em quinto, Leque, Harakiri, Jadilia, Leigo, Interlagos, Don Bolinha, Golf, Janjio, Palace, Narcel e Queisto. Tempo: 122"3/10. Vencedor: .. 74,00. Dupla (44) 139,00. Placês: (15) 31,00, (14) 33,00 e (9) 23,00. Filiação: Swallow Tail-Nave. Criador: Haras Mondesir. Proprietário: Stud Pelicano. Treinador: J. B. Gonçalves.

8.º PÁREO — 1.200 METROS
1.º TEM TEMPO, S. Lobo
2.º NENO, E. Le Menor Filho.
Não correu: Flexado. Tempo: 74"6/10 (a apenas 4/10 do recorde de Nyx). Vencedor: 81,00. Dupla (23) 44,00. Placês: (4) 30,00 e (5) 18,00.

8.º páreo na areia, os demais na grama (raias leves).

Movimento da Casa das Apostas Cr$ 294.623.430,00.

J. Souza perdeu chicote e Querajana não rendeu

O fracasso de Querajana, ocorrido numa prova de "handicap" e na tarde de anteontem, está parcialmente justificado em razão da declaração do jóquei J. Sousa, feita no Livro de Ocorrências, minutos após o desfecho do páreo onde terminou levando a melhor a égua Banza. Declarou J. Sousa, que perdeu o chicote e desde a partida a sua conduzida se negou a correr, daí a não ter podido obter melhor colocação.

O treinador Darci Cassas e o jóquei da égua Tia Moema, registraram suas decepções relativamente ao procedimento da filha de Guaycuru, sábado último. Foram unânimes em responsabilizar a feia exibição da paranaense ao fato de ter corrido sob a luz dos refletores (o páreo teve sua disputa às 17,45), assustando-se com a iluminação da pista. J. Paulielo, pilôto da citada égua, informou que a mesma só queria pular, desenvolvendo carreira sòmente nos 200 finais. E o treinador anunciou que vai inscrever novamente essa sua pensionista, aguardando melhor colocação.

"TOURADA"

As comunicações alusivas ao segundo páreo da última domingueira da Gávea, são características de autênticas "touradas de pistas. Vovô Maciel, guiado pelo M. Silva e correndo de golpe para dentro nos 800 metros, prejudicou alguns adversários, iniciando o "fecha" sôbre Ocegrande, que em face das sobras na turma, ainda logrou terminar ocupando o pôsto de honra. Club Money e Arassú foram os restantes atingidos pela manobra do conduzido de Bequinho.

Os jóqueis de Montalban e Araticum foram ao Livro para o competente registro sôbre o fracasso de seus respectivos rodeados. J. Paulielo, que conduziu Montalban, assinalou que o esperava melhor atuação de sua montada; contudo, o cavalo não correspondeu. E Antônio Portilho, condutor de Araticum, registrou que a sua montada, não obstante ter tido um percurso feliz, não correspondeu em parte alguma, "decepcionando a sua atuação".

O LIVRO

Sôbre anormalidades havidas nas derradeiras reuniões, eis a seguir o que ficou escrito no Livro de Ocorrências:

QUINTA-FEIRA

5.º PÁREO — M. Nicleviscк (Rápido) declarou que na partida, seu cavalo assustou-se e correu para dentro, chocando-se com os que ali se encontravam. E. Furquim (Eulucel) declarou que, na partida, Rápido (M. Niclevisck) foi para dentro, obrigando-o a levantar para não cair.

7.º PÁREO — J. Fagundes (Aconcágua), declarou que seu cavalo tendo um bom exercício não correu como devia, embora exigido desde a partida não correspondeu aos seus esforços, entrando descolocado.

4.º PÁREO — H. Vasconcelos (Styx) declarou que, na partida, A. G. Silva (Episódio) foi para dentro, obrigando-o a levantar e atrasar-se algo.

6.º PÁREO — J. B. Paulielo (Montalban) declarou que seu cavalo, embora esteja em muito bom estado de treinamento, não correu como devia, pois esperava melhor atuação.

7.º PÁREO — I. Sousa (Dampier) declarou que seu cavalo, na reta final, começou a abrir, e depois a querer ir para dentro, embora fôsse sempre corrigido. A. Portilho (Araticum) declarou não saber a que atribuir a má performance de seu cavalo, pois tendo um percurso feliz não correspondeu em parte alguma, decepcionando a sua atuação.

8.º PÁREO — J. B. Paulielo (Tia Moema) declarou que sua montada se assustava com as luzes, só querendo pular, e pegando carreira sòmente nos 200 metros finais. D. Cassas (treinador de Tia Moema) declarou que sua pensionista não confirmou as suas esperanças, por ter estranhado as luzes, e que vai inscrevê-la novamente, quando espera melhor atuação.

9.º PÁREO — A. Ricardo (Ourofan) declarou que, a 100 metros da partida, os competidores de fora correram para dentro, obrigando-o a recolher.

DOMINGO

1.º PÁREO — L. Carvalho (Pierrot Sonhador) declarou que, na partida, os competidores de dentro correram para fora, obrigando-o a levantar.

2.º PÁREO — J. Corrêa (Club Money) declarou que, nos 800 metros, Ocegrande (L. Santos) e Vovô Maciel M. Silva) que corriam por fora foram para dentro levando a montada do declarante para cima de Arassu (J. Julião), L. Santos (Ocegrandé) declarou que, nos 800 metros, M. Silva Vovô Maciel) foi de golpe para dentr, levando sua montada contra aos que corriam por dentro e obrigando-o a levantar. J. Julião (Arassú) declarou que, nos 800 metros, J. Corrêa (Club Money), levado por Ocegrande (L. Santos) obrigou-o a parar. S. M. Cruz Tébano) declarou que, nos 800 metros, Ricmar (I. Sousa) desgarrou-o bastante, tendo que levantar e perder bastante terreno.

4.º PÁREO — J. Machado (Constantza) declarou que, após a partida, Kilroy (C. R. Carvalho) foi de golpe para dentro, obrigando-o a levantar para não cair. A. Machado (Judicia) declarou que, nos últimos 300 metros, Rainha Bela (F. Estêves) levou-o para fora e a égua não quis voltar.

5.º PÁREO — D. Neto (Ocerda) declarou que, nos últimos 200 metros, Dinaflor (J. Silva) foi para dentro, obstruindo-lhe a passagem. J. Sousa (Querajana) declarou que, desde a partida, embora sempre solicitada, perdeu o chicote, não podendo obter melhor colocação por ter a égua se negado a correr.

6.º PÁREO — A. Machado (Fin de Nuit) declarou que sua montada se assustou com a fita e largou correndo para dentro, embora fôsse prontamente corrigida.

8.º PÁREO — J. B. Paulielo (Derlinda) declarou que, na partida, J. Alves (Pylore) foi par dentro, obrigando-o a parar a fim de não cair.

Debuxo trabalhou a volta em 137 e dois: vinha bem

O nacional Debuxo, um dos concorrentes ao G. P. "Frederico Lundgren", cuja disputa está marcada para a tarde do próximo domingo, na Gávea, trabalhou deixando as melhores esperanças de uma atuação destacada, agora bem melhor de estado que por ocasião de seu mais recente desempenho, quando foi quarto colocado para o fiel Devon, na milha do "Gervásio Seabra".

Debuxo, que então reaparecia de ligeiro descanso, terminou longe do ganhador e fora da fotografia, mas a sua exibição na reta foi até certo ponto ótima deixando a impressã de estar ali um perigoso adversário quando de seguinte compromisso. E Debuxo já mostrou em trabalho que a sua chance vai aumentar bastante nos 2.000 metros do "Frederico Lundgren", pois trabalhou a volta fechada em 137 e duas linhas, com o José Portilho sem maior preocupação na direção do nacional.

TAMBEM OTIMOS

Também na volta fechada .... (2.040 metros) e igualmente agradando pela forma excelente que apresentam no momento, trabalharam Cami e Icaraí, o primeiro tendo assinalado 137 e dois quintos para a distância, nivelando-se em cronometragem com Debuxo, todavia mais pobre de ação que o redeado de José Portilho. E Icaraí, trazido calmamente pelo Fagundes, terminou em 138 e dois, todavia deixando a impressão de que poderia ter baixado a marca apresentada.

BONJARDIM

Dentre os que usaram a pista de areia para os costumeiros exercícios, merece ligeiro destaque o Bonjardim. Êsse pensionista de Ernani de Freitas melhora aos poucos em sua forma, todavia agradou mais agora, exercitando-se governado pelo Bequinho. O nacional registrou 93" exatos para 1.400 metros, com visíveis sobras nos 200 finais. Candomblé, outro da jaqueta ouro e costuras azuis, marcou 109" para a milha, contido em tôda a reta.

OS OUTROS

A reportagem anotou para futuros compromissos, na Gávea, mais as seguintes marcas:

SILVER SPRAY, H. Vasconcelos — 1300 em 88".
CANDOMBLÉ, L. Leighton — 1600 em 109".
CORINTO, J. Julião — 1300 em 84".
MANÉ FOLORIANO, M. Andrade — 1000 em 65".
HARDAMO, A. Azevedo — 2040 em 138"2/5.
RAMPA, J. Portilho — 1300 em 87"2/5.
SNOWBIRD, J. Ramos — 1300 em 86"2/5.
ELFOS, J. Sousa — 1400 em 93".
CAMI, J. Sousa — 2040 em 137"2/5.
BARQUINHO, D. Moreira — 2040 em 140"2/5.
DEVON, M. Silva — 2040 em 146"2/5.
OTIJIA, G. Sancho — 1600 em 109"2/5.
PINHA, D. Neto — 1000 em 68"2/5.
LORD VERMOUTH, F. Esteves — LORD PINGUIM, L. Vaz — 2040 em 145".
EL GUSTAVO, L. Vaz — AIMBERÊ, F. Esteves — 2040 em 140"2/5.
VALLAURIS, A. Olivares — PARGO, D. P. Silva — 2040 em 142".
MONTELEPRE, J. Costa — 1200 em 77".
SPDINGLIGHT, J. Corrêa — 1400 em 96".
DRAGUEUR, M. Silva — 1600 em 107".
RAIO, L. Carvalho — 1300 em 87".
BELA SICILIA, J. Ramos — 1300 em 88".
HELLA, A. Reis — 1400 em 96".
BONJARDIM, M. Silva — 1400 em 93".
IARA, A. Reis — 1200 em .... 78"2/.
DHARMA, F. Maia — 1200 em 82".
BOA VIDA, J. M. Santos — 1200 em 79"2/5.
MONTECAINI, J. Portilho — 2040 em 145"2/5.
DEBUXO, J. Portilho — 2040 em 137"2/5.
INTOCAVEL, L. Santos — 2040 em 138".
DINGO, J. Fagundes — 2040 em 139"3/5.
ICARAÍ J. Fagundes — 2040 em 138"2/5.
CAUSA, A. Santos — 2040 em 137"2/5.
TARPICON, J. Fagundes — 2040 em 137"2/5.
TORNEIO, A. Ricardo — 1600 em 109".
DALA, J. Diniz — 1300 em 87"2/5.
TARMA, J. Silva — 1400 em 92"2/5.
ZEST, A. Portilho — 1400 em 94"2/5.
SILHOUETTE, A. Santos — 1300 em 85 5'.
DAMICE, J. Corrêa — 1400 em 97"2/5.
CHICANA, C. R. Carvalho — 1400 em 92".
CASCO ESCURO, J. Machado — 1400 em 94"2/5.
YAYÁ BONECA, P. Fontoura 1300 em 86"2/5.
DIOTICO, A. Portilho — 1200 em 80"2/5.
PAMPILHO, F. Maia — 1400 em 91"2/5.
RESGATE, A. Portilho — 1600 em 108".

DR. NELSON SCHUSTOF
CLINICA DE SENHORAS
Rua Hilário de Gouveia, 66 S/1.205 — Tel. 37-0462

ANO XXXV — Rio de Janeiro, terça-feira, 26 de maio de 1964 — N.º 11.099

* Fundador: J. E. DE MACEDO SOARES *

Diario Carioca

* O MÁXIMO DE JORNAL NO MÍNIMO DE ESPAÇO *

'Desta vez vamos'

O Serviço de Trânsito, contando com 5 carros-reboques e trabalhando em conjunto com a "Botelho S. A.", tem recolhido cêrca de 50 veículos por dia, quando em zonas proibidas.

Flamarion ainda no ST, diz ao DC que o trânsito melhorou

Ignorando que a sua exoneração da chefia do Serviço de Trânsito ocorreria ainda ontem, por determinação do governador, em exercício, sr. Rafael de Almeida Magalhães, o general Flamarion concedeu entrevista à reportagem do DIARIO CARIOCA, onde afirmava as suas esperanças de sensível melhora no tráfego carioca.

A propósito o sr. Rafael de Almeida Magalhães deverá assinar hoje, a exoneração do general Flamarion e nomear o sr. Américo Fontenele, para chefiar o Serviço de Trânsito.

Reboque

Durante sua entrevista ao DC, o general Flamarion afirmou que a campanha que ora está sendo realizada pelo Serviço de Trânsito, contra os veículos estacionados em lugares proibidos, vem oferecendo sensível melhora ao tráfego carioca. Acrescentou ainda, que já recebeu o concurso de mais 106 homens, desde sexta-feira última, para intensificar o seu trabalho. Muitos, segundo o entrevistado, tinham optado pelo serviço federal.

O assessor do general Flamarion, sr. Jurandir Batista, disse ao DC, que o Estado colocou 5 reboques em função, juntamente com a "Botelho S/A". Frisou que têm sido rebocados, cêrca de 50 carros por dia, acrescentando que o número de guardas, para realizar um trabalho rendoso no trânsito carioca, seria de 3 mil para cima.

TÉCNICOS DA BRANIFF ESPECIALIZAM-SE EM "ONE-ELEVEN"

Técnicos em eletrônica da Braniff International Airways estão atualmente na Inglaterra realizando um curso de especialização sôbre o simulador de vôo do avião BAC "One-Eleven".

Já tendo encomendado 14 dêsses modernos jactos para passageiros, a Braniff também adquiriu um simulador de vo, no valor de um milhão de dólares. Êsse simulador, que será instalado em Dallas, no Texas — sede da emprêsa — durante o próximo mês de setembro, reproduz, com perfeição, tôdas as manobras de vôo de um avião de verdade, e será usado no treinamento de tripulações, verificações de eficiência, familiarização de rotas e em diversos procedimentos específicos de operações com o 1-11 ("One-Eleven").

Governador atendeu os 45 estudantes despejados da Casa

Tomando conhecimento das reclamações dos quarenta e cinco rapazes que receberam ordem de despejo da Casa do Estudante, o sr. Rafael de Almeida, vice-governador do Estado da Guanabara, resolveu através de contatos com seus auxiliares, encaminhar os ocupantes daquela mansão ao Hotel dos Estudantes, onde ficarão doravante até que terminem seus cursos.

O sr. Rafael de Almeida, tão logo ficou ciente da situação, chamou a sua presença o sr. Caio Furtado de Mendonça, subchefe da Casa Civil, pedindo-lhe providência para evitar o desabrigo dos estudantes. O sr. Caio Mendonça por seu turno, foi informado pelo sr. Paulo Albuquerque que "a maioria dos queixosos não eram, mesmo, estudantes habitando a velha casa da Rua do Russel ilegalmente".

Diante daquela afirmativa o sr. Rafael de Almeida ordenou que fôssem efetuadas indicâncias a fim de que sòmente continuassem recebendo os benefícios do Estado — a habitação no Hotel dos Estudantes — os que realmente pertencessem à classe estudantil. Os demais ficarão mesmo sujeitos ao despejo, segundo as determinações do governador.

HOTEL DOS ESTUDANTES

Os estudantes despejados, que sábado, estiveram em nossa redação solicitando providências das autoridades para a precária situação em que se encontraram viram, em parte, atendidas suas reivindicações.

A velha mansão onde atualmente funciona a Casa do Estudante, na Rua do Russel, será mesmo demolida, a fim de serem construídas escadas de acesso ao Outeiro da Glória, no próximo mês, devendo os seus ocupantes se transferirem para a Hotel dos Estudantes, que funciona num velho prédio da Rua Visconde de Maranguape.

SUNAB tenta conter a alta congelando o preço do pão francês

Em portaria, ontem, referendada pelo Conselho Deliberativo da SUNAB, foi congelado o preço do pão de sal ou "francês", que é de maior consumo das camadas populares, aumentando, no entanto, os preços dos produtos similares. A mesma portaria determina que os moinhos ficam abrigados a entregar, no mínimo, 50% da totalidade de sua produção de farinha de trigo, até o limite dos preços máximos permissíveis, atualmente vigentes, para a venda de farinha de trigo mista.

Ficaram também fixados, nos preços vigentes a 10 de maio último, em todo o território nacional, os seguintes produtos: cimento e ferro em geral; tortas para alimentação animal; pneumáticos; óleos e gorduras comestíveis; veículos e tratores.

FARINHA DE TRIGO

A propósito, levou a cuidadosa orientação quanto à Mensagem, à Impressão Final, às Cenas ou Situações, aos Diálogos, aos Personagens e ao Valor Educativo do Espetáculo, que representa um precioso patrimônio ético e educativo.

Sugestões do Conselho

Ao lado destas apreciações, o Conselho Estadual de Educação apresentou as seguintes sugestões:

a) O Serviço de Censura deverá sempre fazer uma análise aprofundada da Mensagem do espetáculo, seja filme, teatro, rádio, televisão ou outra exibição, a fim de que a apreciação de conjunto predomine no critério de julgamento das proibições para os vários níveis de idade.

b) O Juizado de Menores deverá orientar uma campanha educativa, juntamente com outras fôrças construtivas de ética social, para que, não sòmente os pais exerçam efetivo contrôle preservativo e educativo dos filhos, como também as firmas patrocinadoras de tais exibições cinematográficas, teatrais ou de rádio-televisão, cooperem no sentido educacional delas, seja dando apoio aos programas bons, seja negando a sua contribuição aos julgados maus.

c) O corpo de censores, devidamente selecionado, deve exercer fiscalização mais efetiva, não só na análise prévia do espetáculo, mas mesmo durante as exibições, pois especialmente em teatro e televisão se vêem enxertos de última hora que inutilizam o excelente trabalho da censura prévia. Os comissários de menores seriam, destarte, entrosados com o Serviço de Censura.

A Comissão que estudou o assunto compunha-se dos seguintes membros do CEE: padre Arturf Alonso, presidente; Benjamim Moraes, relator; Maria Luísa Largue e Ismael de França Campos.

Fundou "A Semana da Indústria"

Com a presença do ministro Roberto Campos, do governador de Alagoas, sr. Luís Cavalcânti, além de diversas outras personalidades, foi encerrada, ontem, "A Semana da Indústria", em sessão realizada no salão nobre da CNI. A indústria brasileira, através da CNI, ofertou em solenidade de outorga "post-mortem", a Medalha de Mérito Industrial e o primeiro título de Industrial do Ano, ao pranteado comendador Emílio Romi. A propósito, o ministro Roberto Campos, discursou, afirmando que o "o govêrno espera que a indústria reative investimentos". Falaram ainda, os srs. Orlando Ferraiuolo e Giordani Romi, agradecendo as homenagens prestadas ao seu extinto pai.

Tailândia envia seu primeiro embaixador residente ao Brasil

Procedente de Gênova, viajando pelo navio "Augustus", desembarcou, ontem, na Guanabara o primeiro embaixador da Tailândia, residente no Brasil, sr. Thuaithep Revakul, que se encontrava acompanhado de sua espôsa.

Momentos antes de sua chegada, o diplomata declarou, ainda à bordo, ser esta a primeira vez que visita a América do Sul. Esclareceu que, anteriormente, fizera estudos da língua portuguêsa e, particularmente, dos temas ligados ao Brasil.

REGIME TAILANDES

Sobre seu país, informou o sr. Devakul, que a Tailândia tem 500 mil quilômetros quadrados, com uma população de 28 milhões de pessoas. O produto de maior exportação é o arroz, que os tailandeses enviam para o Japão, Indonésia, Hong-Kong, Malásia e outros centros consumidores. Exporta, também, borracha, madeira e milho em grande quantidade. Seu govêrno é formado por um gabinete, sendo o primeiro-ministro um general do Exército.

Designação

Explicou o diplomata que até agora a Tailândia não designara um embaixador residente por motivos diplomáticos. "Agora, no entanto, quando o Brasil designou um embaixador residente em Bancoque, a Tailândia pôde, com prazer, fazer o mesmo".

Intercâmbio comercial

Salientou que o Brasil está comprando grandes partidas de estanho produzido na Tailândia e que, em compensação, a sua terra compra do govêrno brasileiro máquinas e motores leves consumidos em boa escala. Pretende o sr. Devakul trabalhar no sentido de melhorar as relações comerciais e, agora, tornar positivas as relações culturais.

ASPI responde às declarações do presidente da AC

E' lamentável que o presidente da Associação Comercial do Rio de Janeiro, sr. Rui Gomes de Almeida, e o seu procurador, sr. Almeida Raposo, venham em público defenderem os interêsses dos proprietários de imóveis residenciais, declarou o sr. Pedro Luís Roxo Lima, presidente do Conselho Fiscal da Aliança de Solidariedade e Proteção aos Inquilinos.

O que deveria preocupar ao presidente da Associação Comercial e ao seu douto procurador, é o problema dos aluguéis escorchantes dos chamados pequenos comerciantes ou pequenos lojistas que vêm sendo explorados rudemente nos aluguéis de suas lojas e cuja renovação de contrato de locação, muitos dêles são espoliados em algumas centenas ou milhares de cruzeiros.

DECLARAÇÃO

Disse o sr. Rui de Almeida, que os inquilinos deveriam pagar o impôsto predial, além das taxas e condomínio etc. Falando à nossa reportagem o sr. Pedro Roxo, afirmou que não é justo o inquilino pagar o impôsto daquilo que não lhe pertence e não é de sua propriedade, para no final ser explorado por aquêles que teimam em transformar em comércio ou em indústria o aluguel da moradia. Além disso, pretende que o lucro do aluguel, deve ser baseado em 12% ao ano, sôbre o valor venal do imóvel.

Ingênuo

Disse-nos ainda o sr. Pedro Roxo que tais afirmações são ingênuas, porque a A.C. como já declarou, não defende os milhares de seus associados (comerciantes) que vivem nessa cidade explorados bàrbaramente por aquêles que mantém em suas mãos a chamada "indústria do aluguel" das lojas comerciais. O silêncio que leva o homem a cansar o seu cérebro em desvendar êsse sagrado e augusto mistério, disse o sr. Roxo.

Pedido

Continuando suas declarações, o presidente do Conselho Fiscal da ASPI, dirigindo-se, já agora, ao eminente chefe da Nação, pede ao mesmo, que estabeleça medidas enérgicas no sentido de minorizar as milhares de famílias, que vivem em pânico diante do grave problema habitacional e do inquilinato. Sugere que as medidas mais urgentes sejam: a) tabelamento dos imóveis; b) suspensão das ações e execuções de despejos pelo prazo de 3 anos; c) uma lei de inquilinato definitiva, pois a atual termina em 30 de junho próximo; d) a obrigatoriedade de todos os institutos, caixas e montepios de previdência social, de prestar tôda assistência a seus associados que estejam na iminência de ser despejado, e por último, a criação do Ministério da Habitação e o seu fundo habitacional.

Imóveis desocupados

Apartamento — Sala, 2 qtos. e dep., Rua Aquidabã, 157, ap. 302, tratar na Sete de Setembro, 81, sala 1101, tel. 42-1896.

Casa — 2 salas, 2 qtos. e dep., Rua Renato Meira Lima, 987, tratar Arídio tel. 32-5047.

Apartamentos — Diversos, Rua Retiro dos Artistas, 293, Jacarepaguá, tratar Av. Rio Branco, 277, gr. 1104, tel. 42-1152.

Casa — Rua Ponte Nova, 65, em Jacarepaguá.

Casa — Rua Alves do Vale, 66, em Vila Valqueire.

Casas — 2 casas, sala, 3 qtos., Estrada Indentendente Magalhães, 972, tratar dr. Seixas, tel. 25-7650.

Apartamento — Rua Mississipi, 95, ap. 102, tratar sr. Pimenta, Rua Cândido Benício, 1835, Jacarepaguá.

Apartamentos — Sala, 2 qtos. e dep., Av. Santa Cruz, 241, Realengo.

Casas — 2 qtos., varanda, sala e dep., Estação Magalhães Bastos, tels. 22-4072 23-9201 e 46-2135.

Apartamento — 2 qto., sala e dep., Rua Ferreira Sampaio, 19, ap. 302, tel. 34-4933 na Abolição.

Casas — 4 casas, Rua Francisco Zicze, 168, Abolição, vêr com o proprietário.

Apartamento — Sala, qto. e dep., Av. Suburbana, 7121, ap. 404, com Batista, tel. 48-2202.

Apartamento — 4 qtos., 2 salas e depã, em Grajaú, tel. 36-5123.

Apartamento ou Casa — Rua Bambim, 26, Grajaú, te. 38-1382.

Apartamentos — Sala, 2 e 3 qtos. e dep., Rua Condessa Belmonte, 195, tratar Av. Pres. Vargas, 446, 12º, gr. 1206, telefone: 23-0216.

Apartamento — Quarto, sala e dep., tratar Rua Lucídio Lago, 133, sala 6, tel. 49-0071, sr. Moreira.

Apartamento — Sala, 3 qtos. e dep., no Maracanã, tel. 42-4804.

Apartamento — 2 qtos., sala e dep., Rua Santa Luzia, 187, ap. 101, telefone: 38-6644, com Diva Cunha.

Apartamento — Saleta, sala, 3 qtos. e dep., Rua B. S. Francisco, 473, ap. 104, tel. 23-5234.

Apartamento — Sala, 2 qtos. e dep., Av. Engenheiro Richard, 252, ap. 502, tel. 22-7422.

Apartamentos — Diversos — Sala, 2 qtos. e dep., Rua Conselheiro Paranaguá, 48, tratar Largo de São Francisco, 26, gr. 515, tel. 43-8100.

Casa — 2 qtos., sala e dep., Rua Pedro Carvalho tratar Moreira ou Dias, Rua Lucídio Lago, 138, sala 6, tel. 49-9907.

Apartamento — Sala, 2 qtos. e dep., Rua Barão de Mesquita, tel. 42-4804.

Casa — Sala, 2 qtos. e dep., Rua Conselheiro Ferraz, 130, C-5, com Arídio, tel. 32-5047.

Apartamento — Varanda, sala, 3 qtos. e dep., Rua Agenor Moreira, 20, no Andaraí, tratar Sete de Setembro, 88, 2º, telefone 32-3638.

Apartamento — 2 qtos., sala e dep., Rua Barão de Cotegipe, 139, com o porteiro, tratar tels. 36-3507 e 43-9530.

Apartamento — 2 qtos., sala e dep., Rua José Vicente, 94, ap. 101, tratar com Machado, Av. 28 de Setembro, 345, telefone: 58-0522.

Casa — Salas, 2 qtos. e dep., Rua Teodoro Silva, 386, casa 6, chaves casa 2, tel. 28-3309.

Apartamento — Sala, qto. e dep., em Vila Isabel, sr. Nogueira, telefone: 32-6004.

Casa — Quarto, 2 salas e dep., Rua Borda Mato, 100, Diva Cunha, telefone 38-6644.

Apartamento — 2 qtos, sala e dep., Rua Campinas 101, casa 2, ap. 201.

Espetáculos para menores já têm normas no Estado

Atendendo à solicitação do juiz Alberto Augusto Cavalcanti de Gusmão, titular da Vara de Menores, da Guanabara, o Conselho Estadual de Educação manifestou-se sôbre as "Normas para classificação de espetáculos para menores", elaboradas pelo chefe do Serviço de Censura de Diversões daquele Juizado, sra. Clélia Teresa Leal Coqueiro.

A comissão de membros do CEE designada pelo presidente, dr. Carlos Flexa Riberio, para estudar o assunto, aprovou por unanimidade parecer que considera o referido trabalho um excelente corpo de regras e disposições capazes de bem orientar o serviço de censura, não só quanto à preservação de menor, como também no que diz respeito ao estímulo à melhor educação infanto-juvenil.

PATRIMÔNIO EDUCATIVO

É a seguinte a portaria referendada, ontem, pelo Conselho Deliberativo da SUNAB, sôbre a farinha de trigo:

"Art. 1º — Ficam os moinhos obrigados a entregar, ao mínimo, 50% (cinqüenta por cento) da totalidade de sua produção de farinha de trigo, até o limite dos preços máximos permissíveis, atualmente vigentes, para a venda de farinha de trigo mista.

§ 1º — As farinhas de trigo distribuídas na forma dêste artigo serão obrigatória e exclusivamente aplicadas na fabricação do pão de consumo habitual de sal ou "francês", sob formato alongado, ou de "bisnaga", com cortes ou pestanas.

§ 2º — O remanescente da produção de farinhas de trigo, atendidas as exigências dêste artigo, poderá ser livremente comercializado pelos moinhos.

Art. 2º — A distribuição das farinhas de trigo a que se refere o art. 1º será efetuada por intermédio dos sindicatos da Indústria da Panificação, que considerarão a situação profissional e a capacidade de industrialização do adquirente, seja ou não seu associado.

Art. 3º — O pão fabricado nos têrmos do parágrafo 1º do art. 1º será vendido aos preços das tabelas em vigor.

Parágrafo único — Na ausência do produto a que se refere êste artigo, os panificadores ficam obrigados a vender pães de qualidade superior pelo preço daquele seja qual fôr o motivo da falta — em quantidade de pêso igual à solicitada pelo consumidor.

Art. 4º — As delegacias da SUNAB diligenciarão no sentido da fiel observância desta Portaria cabendo-lhes ajustar com o Banco do Brasil S. A. um esquema de informações sôbre as quantidades de trigo em grão liberadas para cada moinho, com o que se habilitarão ao efetivo contrôle do exato cumprimento das disposições do art. 1º.

Congelados

Sôbre o congelamento dos produtos acima mencionados, diz a SUNAB que os reajustamentos dos preços dos citados produtos nas fontes de produção só entrarão em vigor após estudos e aprovação pelo Conselho da SUNAB, devendo os interessados remeter às delegacias da autarquia, nos respectivos Estados, justificativas das reformulações pretendidas, com base em documentação hábil e objetivo que propicie exames conclusivos. As delegacias estudarão os pedidos no prazo de 15 dias a contar do recebimento dos mesmos, apresentando proposta para a decisão do Conselho Deliberativo. Essas resoluções entrarão em vigor na data da publicação no Diário Oficial.

Soviéticos acusados de torpedearem 'Deus e o Diabo' em Cannes

"Liderados por Karaganov, e após 48 horas de violenta cabala, o júri do Festival de Cannes decidiu, por maioria de um voto, contra o filme "Deus e o Diabo na Terra do Sol", coroando a campanha que os soviéticos iniciaram para desclassificar o filme brasileiro que maior chance teve para ser premiado".

Tal denúncia partiu do produtor Glaube Rocha, ao retornar, ontem, de Paris a fim de assistir ao lançamento de sua película, dia 28 próximo, no Rio. Salientou, na ocasião, terem sido veementes os protestos contra a decisão do júri que eliminou o filme brasileiro, citando o "New York Times", e o "Variety", "cujas edições européias criticaram acremente tais jurados", e, também, os principais órgãos da imprensa italiana, unânimes em reprovar o fato.

IMPACTO

O produtor brasileiro se mostrou, porém, satisfeito com o êxito da película, e com os louváveis comentários dos críticos, afirmando que a maioria dos especialistas em cinema, reunidos em Cannes, assinalam que "Deus e o Diabo na Terra do Sol" causou o mesmo impacto que o cinema japonês em 62, quando foi revelado ao mundo a técnica excepcional e o magistral desempenho do cinema nôvo do Oriente.

Agrado

Segundo foi exibido por Glaube Rocha, ainda no Galeão, "Variety", um dos mais autorizados órgãos no assunto, afirmou textualmente que "o cinema brasileiro se inscreve agora com lugar de destaque no cenário internacional", graças à interpretação e boa realização de "Deus e o Diabo na Terra do Sol". Disse ainda o produtor que a representação do Brasil foi também a que maior interêsse despertou no Festival, inclusive com "Vidas Sêcas" inscrita "hors-concours", mas que impressionou grandemente aos europeus.

Apoio do govêrno

Concluindo, frisou Glaube Rocha que espera, agora que as autoridades brasileiras concedam maior apoio ao cinema nacional, sem o que de nada valerão os esforços isolados de alguns produtores, "que à custa de sacrifícios imensos se desdobram para levar ao mundo a expressão do verdadeiro cinema nôvo, numa temática original que consegue, enfim, ultrapassar a fase dos ensaios experimentais para rivalizar com os melhores do mundo".

IAPI já tem Comissão de Investigação

Designada pela Junta Interventora do IAPI, para a apuração de atos contra a segurança nacional e a probidade da administração, já foi instalada e iniciou seus trabalhos, a Comissão Especial de Investigação daquela autarquia.

A Comissão providenciou a publicação, no boletim interno, do edital de convocação para que os responsáveis pelos vários serviços dêm conhecimento, à administração, de irregularidades que devam ser apuradas, indicando os nomes dos funcionários ou pessoas envolvidas.

Barraco e escola para mãe sem lar

Dona Maria Nair França, viúva, com 4 filhos, estando 2 em sua companhia, há 9 dias, vem "habitando" num "barraco" improvisado de papelão e madeira, situado nos fundos da Clínica do Rio de Janeiro, no pátio entre a Eras mo Braga e a Avenida Nilo Peçanha. O seu filho mais novo, Luís Antônio (2 anos), está com forte sarampo, dormindo no solo do diminuto "lar". Os populares têm compreendido a desdita de dona Nair, lhe oferecendo alguns agasalhos e alimentos, procurando livrá-la da morte ou males maiores. A esforçada senhora, que já foi eleita "Mãe do Ano", mas que é precária sempre ocupações, visando ao pão de seus filhos, faz um apêlo ao vice-governador Rafael de Almeida Magalhães, no sentido de lhe fornecer uma habitação. Segundo dona Nair, "um barraco mesmo serve" e faz sòmente mais um pedido: "escola para meus filhos!"